盛京時報

陰曆乙亥三月十日
昭和十年四月十二日
西曆一千九百三十五年

本報價目本埠每份每月一圓二角(國幣) 外埠郵費在內每份每月一圓三角(國幣) 零售每份五分(國幣) 廣告刊費五號字每行十三字一日一圓(國幣)長期另議
發行人 染谷保藏 編輯人 菊池貞二 印刷人 東光明
發行所 奉天隅田町九番地 盛京時報社
電話 編輯部(日)三二八二番 營業部(日)二〇二二番 營業部(滿)四一六八號 振替口座奉天一一三〇番
各埠支社 新京八島通三二 哈爾濱二道街一三 大連榮町二番一 大阪北區堂島濱通一

駐蹕東都 第六日

晨由行轅啓駕東淺川 御詣多摩陵 午後御觀覽古美術

【東京十一日電】皇帝陛下於十一日參拜多摩陵、此日皇帝陛下、身着通常禮服、佩滿日各大勳位副章、由林接件員陪乘、沈宮內府大臣以下隨員接件員隨從、滊車鹵簿、於午前八時五十八分、由赤坂離宮出發、在市民奉拜中、至原宿站、由該站乘專車、於九時十分發、賞觀沿路武藏野之風景與爛漫之櫻花、於十時十分、專車到東淺川站、少憩後、乘滊車至皇陵、自第一鳥居前、渡部諸陵頭先導、袁尚書府大臣、謝外交部大臣以下隨員、林接件員以下各接件員等、恭侍於第二鐵扉石階下、皇帝陛下、由沈宮內府大臣隨駕、進至拜所、沈宮內府大臣奉持之花圈、奠於御靈前、恭敬參拜默祈大正天皇之冥福、此時諸員一齊參拜、陛下在深切感嘆中、與諸員共同退下、觀覽附近風景、休息後、於十時四十五分、乘滊車由皇陵發、同時五十分、自東淺川車站專車出發、十一時五十分到原宿站、當即還幸赤坂離宮、

【又電】入京以來、連日多忙之皇帝陛下、十一日午後、在赤坂離宮、觀賞古美術等書畫、帝室博物館、爲慰陛下旅情、將日本等東洋之繪畫、繪卷物等之御物、其他民間之代表的名作二十數點、陳列於赤坂離宮內羽衣間、此日杉帝室博物館總長、矢島事務官、溝口美術課長等、午後一時、參入離宮、謁見皇帝陛下、以杉總長之先導、入於羽衣間、依美術課長之說明、一一熱心巡覽、奈良朝時代之御物、聖德太子之像、平安朝之普賢菩薩像等、春日驗記、動物戲畫等日本代表名畫、宋朝時代之徽宗皇帝御筆之桃鳩圖、千手觀音像等、均爲御物國寶、對是等東洋文化之粹、約感歎鑑賞二小時、更十二、三兩日、亦當御覽光琳之梅花等書畫、屏風繪、帝室技藝員之現代名作品、十三日由圖書寮、說明宋版等日本、中國、朝鮮等貴重日漢書四十餘種之滿日兩國共通文化、以供御覽、

皇帝邀請五殿下 御饗以滿洲肴饌

滿日兩皇室敦睦彌固

【東京十日電】皇帝陛下、十日午後六時三十分、在赤坂離宮、邀請秩父宮同妃、高松宮同妃、澄宮之五殿下、與皇妹三格格、以故國之滿洲肴饌款待諸殿下、是夜皇帝陛下、秩父宮殿下、高松宮殿下、均着瀟洒之燕尾服、兩妃殿下、着美麗之洋裝、三格格着楚楚之滿洲式禮裝、於六時許參集離宮雁之間、先與皇帝陛下會見後、三格格由皇帝陛下之介紹、與高松宮同妃殿下行初次之會面、於六時三十分、開始會餐、依林出行走之通譯、御歡談後、八時三十分許、五殿下始告辭、

御覽電影

【東京十一日電】十日、皇帝陛下自東京市奉迎會歸還後、御覽於蘭之間陳列之日滿實業協會獻上之能樂木彫白老翁之外三十數種、並東京市長、府知事、政友會外各政黨之奉迎文賀表、又自午後六時三十分、與招請秩父宮殿下等澄宮殿下、共在旭之間、御覽海軍省獻上御召艦上之英姿、並各新聞社攝影橫濱入港模樣之電影、約亘三十分、興味殊深、

慰勞衛兵部隊

【東京十一日電】皇帝陛下對担當旅館赤坂離宮警衛之任之衛兵部隊、十日午後六時、欽差張侍從武官長、犒賞其勞、九日對小栗警視總監、有慰勞之詞、歡迎者對此一同頗爲感激、

秩父宮殿下招文官隨員 本庄菱刈招待武官隨員

【東京十日電】十日正午、沈宮相以下、文官隨員、由秩父宮殿下之特別召請、出席午餐會、而張侍從武官長、郭軍政部次長、尹海軍司令官等武官隨員、出席於正午在軍人會館、開會之本庄菱刈兩大將主辦之午餐會、以前此關東軍司令官兩將軍爲中心、談滿洲事變之回顧、至午後二時許散會、再文武隨員、全體在午餐會完畢後、臨在歌舞伎座開會之東京市歡迎會之前、伺候於大宮御所、

今日之御日程

【東京十一日電】皇帝陛下、預定十二日在離宮樓上之御書見室、觀閱文獻、休養一日、但所備之書籍、在宮內省圖書寮選定之結果、決定爲宋版漢書、與日本書五十件、宋版漢書中著名者、爲尚書精義、通典等、僅宮中之書庫所藏 以外爲世所罕有之漢書、

薩國總領事等 晉行宮賜謁

【東京十一日電】皇帝陛下對率先列强承認滿洲國之中美友邦薩爾瓦多國駐日總領事列恩奚古沿厦氏、並宗教的承認同國、爲人類幸福、派遣司教羅馬法王廳之駐日特派使節毛羅瑪列拉大司教、十一日在赤坂離宮、賜以謁見、此日瑪列拉大司務、與奚古沿厦總領事、午前十一時四十分、參入離宮、皇帝陛下、着通常禮服、於雁間對兩氏、順次賜以謁見、有種種懇談辭、兩氏於恐懼感激中退下、

公使館招宴 扈從隨員

【東京十一日電】滿洲國公使館、爲慰勞皇帝陛下扈從之隨員、於十一日午後六時、在丸之內東京會館、招待沈宮內府大臣以下四十餘名公使館側自丁公使以下館員一同出席、共饗晚餐、作種種之歡談、八時三十分許散會、

寫眞說明

(上)特命近衞師團觀兵式 (向正面)左 我國皇帝陛下 右 日本皇帝陛下

(下)東鄉少女舞踏團美成會會員各打扮赤穗四十七士、奉迎我國皇帝之訪日

東京市之奉迎表

【東京十日電】東京市奉迎表、

東京市長牛塚虎太郎、代表全體市民、謹向滿洲國皇帝陛下咫尺鑾前、親自表示奉迎之誠者、實感無上之光榮、恭惟陛下天資英邁、前當滿洲國創業、容納衆望、就執政之重任、次稟承天命、即皇帝位、爾來總攬萬機、建設王道樂土、勵精圖治、完成帝業、鞏固國礎、德望佈於宇內、此實爲滿洲國三千萬民衆之慶幸、又誠爲東洋之安定、與世界和平不勝敬賀之至、陛下此次航海駕訪我皇室、自古以來、盟邦帝王之公式來訪、實以陛下爲嚆矢、我國上下、遭逢此空前之盛事、歡喜雀躍、已達極點、且陛下治下之帝國、與我國領土相接、安危共之、因此我國曩對於滿洲治安之恢復、以多大之犧牲傾擧國之力、加以協力援助、更排除衆議、決率先承認、而結斷金之交、兩國在永久爲互相友邦最善鄰之友、時當春光明媚百花放苞奉迎陛下之聖駕、尤其我東京市得陛下駐蹕之光榮、旬日來市民瞻拜鑾駕、實不知如何感激、今東京市經滿場一致之議決、捧呈奉迎之表、五百萬市民共同恭祝萬壽之無疆、並祈滿洲國之隆昌、

昭和十年四月十日 東京市長牛塚虎太郎

對東京市賜金 市長晉行宮答謝

【東京十日電】滿洲國皇帝陛下、本日御駕親臨在歌舞伎座之東京市奉迎會時、對東京市及奉迎會、御下賜金一封、即由牛塚市長拜受、

【又十一日電】十日東京市主辦之滿洲國皇帝陛下奉迎會、蒙陛下臨席、故東京市於十一日午前十時二十分、有牛塚市長、落合鷲尾兩助役、森松永正副議長、伺候於赤坂離宮、答上臨席奉迎會、並申謝御下賜金之禮、

如此熱誠 京橋小學生 豪雨中奉迎

【東京十日電】皇帝陛下鑾臨在歌舞伎座東京市主辦之奉迎會、由牛塚市長、大谷松竹社長之說明、興味頗深、觀賞日本歌舞伎、對勸進帳甚爲關心、還幸離宮後、對左右云痛感辦慶之純忠、爲武士之龜鑑、皇帝陛下、由奉迎會幸還之際、雖在連日所無之豪雨中小學生在京橋冒雨揮滿日國旗奉迎、張侍從武官長對此熱誠、止不住感激之淚、在歸還後、由左右奏上此旨、陛下亦有同感焉、

倫敦防空演習

【倫敦九日電】今日午后近郊舉行天空攻擊之演習、當地居民參加防禦工作、此在英國尚係第一次、飛機六架、飛翔上空、拋擲炸彈、傷者甚多、由紅十字人員救護、藏於特別地道之內、各人員一律戴面罩及特別服裝、以防毒瓦斯、演習經過良好、

本日三大張半

新式簿記招通信學員

人非有專門的學術不易在社會上立足欲學新的專門學術又因維持現在的環境和職務而又不能離身惟有投入本會函授部 學得新式簿記爲最好的一個良機 因爲通信教授第一不拘時間第二不曠正業詳細章程請附郵票四分寫明寄交新京滿洲郵政局私函信箱二號即寄

駐京大連銀行簿記講習會函授部啓

恭頌

東科前旗 旗長 訥青額 正參事官 根本龍太郎 副參事官 吉保田 之德政

竊維我旗面積褊小土地瘠磽自事變以來民力凋敝百政俱廢惟自去歲與法庫界址劃清公署正式成立我旗長參事官關心民瘼痌瘝在抱勵精圖治寢不安枕用人行政待遇平等則無蒙漢畛域之分也裁警額汰冗員撙經費減田賦恐民擔負之過重也督率警團勦捕匪類除莠安良爲地方謀治安也至創設努圖嘎(即區村制)制講求自治整頓教育開通民智設電話修道路以便交通墾田植樹木以發展實業我旗雖設治未久政治日新月異蒸蒸日上爲興安省各旗之冠皆我旗長參事官謀猷提倡之功也民衆等受惠良多不忍湮沒藉登報端以表彰云爾

第一努圖嘎三村民衆代表 孫樹藩 于名遠 劉巨川 袁玉山 鄭憲章 呂匯川 袁逢春 王桂軒 方漢臣 陳璽廷 徐漢卿 劉振傳 萬吉 李香圃 遼榮五 楊玉田 劉桐 董化民 王玉東 倪珍 張龍川 楊占鰲 羅佐卿 徐相閣 王連枝 倪錫三 陳鳴岐 任冠英 高鳳樓 徐瑞璟 王煥文 孟憲明 謹啓

圖章遺失聲明作廢

啓者鄙人於康德元年五月廿一日在瀋陽中國銀行開有第二二四三號何致堂擡頭定期存摺壹扣又於同年十二月二十日開有第一百號代存天津中國銀行活期存欵何致堂擡頭收條壹紙存該行所留印鑑係方形何致堂印篆文印章茲因不愼遺失除向瀋陽中國銀行聲明掛失外即後無論落於何人之手概作無效特此登報聲明

何致堂謹啓

募集分部啓事

逕啓者本會爲擴充會務普及起見擬於各省縣鎭均各設分部一處如希望者函索一切規則即寄但要擲下滿洲國通要三分郵票四份爲荷

奉天市商埠地一經路六緯路 社團法人帝國公民教育協會外務係啓 在奉天日本總領事館認可普通第一七五號指令書第四二號

招聘奉天省各縣分部啓事

茲啓者本會爲日滿提携公民教育研究社會生活改善涵養道德爲宗旨現本總分部承本會滿洲支部囑託組設各縣分部現查有未成立之各縣應募聘分部長各一名前往辦理如有志充任者希携履歷前來接洽函索詳章即寄但須附郵票三分四張爲荷特此週知

社團法人帝國公民教育協會滿洲支部奉天省總分部 地址奉天市大南關藥王廟胡同一三九號

崔大光緊要啓事

先兄崔瑞亭在蓋平東關經營永泉盛因賠累過鉅于去年五月節宣告歇業所有一切債務及各事業經先兄及敝人當時破產償還清楚唯家兄疾病死亡所有錢條借據及保條如有流失外人之手或未收回者概行作廢不負責任特此聲明

國有財產標賣公告

奉天稅務監督署公告第一四號

一、投標物件 坐落奉天工業區舊東北陸軍第六十一團本部 舊東北陸軍修械司跡 種目 住房及兵舍 數量 瓦房八十三間土平房一百八十五間洋鐵房四十八間
二、契約條項指示處所 奉天稅務監督署國有財產科
三、投標及開標執行處所及日時 處所奉天稅務監督署國有財產科 日時康德二年四月二十二日自午前十時至午前十一時投標
四、投標截止後即行開標
四、投標保證金 按照所投標價百分之五以上繳納保證金限於投標前三十分鐘以現欵繳納之但不足壹圓者亦須按壹圓計算之
五、房屋拆除期間自繳價之翌日起算以二個月爲期以上財產因亟擬折除用投標辦法出賣如有希望承買者請向契約條項指示處所詢問可也

康德二年四月十二日 奉天稅務監督署 署長 敢彬 副署長 阪田純雄

絢燦廣告界之寵兒 「固老德」電氣看板

裝煌門面爲廣告用途之無光固老德電燈能發極鮮明美麗之輝光而惹路行人之注目者乃諸君所稔知者也敝社發售之「固老德」電氣看板保有世界之特許爲其他社製品所可追及誠爲優秀物品且具左列四大特色

一、耗費電量極度省減
一、冷溫發光、絕無危險
一、有永久的耐久力
一、無光色減退或變色

在奉天城內左記各店舖皆能以敝社獨特技術裝設而使揮「固老德」電氣看板的眞價者請台駕一覽實物便可知矣

積盛和藥房、裕源公金店、鴻興金店、萃華金店、老廣生堂藥房、德聚祥藥房「西安」、源豐茂絲房、金城藥房、天光電影院、際濟醫院

欲願用者請到敝社與外交員王永剛接洽爲荷

奉天青葉町四二番地

滿洲「固老德」電氣株式會社
奉天支店 奉天青葉町四二番地 電話四九二六番
大連支店 大連市越後町三八番地 電話二二四六番
新京支店 新京曙町二丁目四番地 電話五九一二番
東京本社 東京市芝區芝浦町三丁目一番地

王樹棠鞠躬

茲擇於國歷五月一日 夏歷三月廿九日 小星鳳閣與衣女士結婚敬備喜酌恭候 闔第光臨 恕不另帖 席設吉林德勝門外聚英樓

奉天紡紗廠發放紅利啓事

各股東均鑒本廠康德元年份紅利每股應得國幣陸元五角除各銀行及直接領利各股東由廠逕發外其餘奉天市安東縣城各商民股東由各該商會轉發各縣商民股東由各該縣公署轉發此款均已由廠發請即持紅利摺及名章等件分別向各該商會及縣公署領取可也特此通告

鳴謝 三井 安平 太平 貨險 房險 賠償保欵之迅速

敝號年前罹遭火災貨物樓房被焚一空幸在三井太平安平保有火險經該行調査清楚當將保欵如數賠償足見該行信用昭著敝號感激之餘特此登報鳴謝

奉天志雲翔啓

謀職業的出發點唯一方針 快學打字或簿記

因爲全是現代急需的人材 盼望青年男女們呀!趕快解決你的生活問題吧!凡有高小以上程度均可入學四個月畢業成績優良者本校代爲介紹職業、千載一時之良機幸勿錯過耳、

打字科 打字、公文、日語、尺牘、 簿記科 記賬、原理、公文、日語、

備有男女生宿舍、函索簡章附郵票二分即寄 滿電話四五〇七號

奉天中街皮行胡同 華英打字學校啓

奉送 白濁白帶 救星來蘇草

男子五淋白濁女子赤白帶下勿論久患新起月須莫雜藥亂投祇來將來蘇草代茶沖飲輕者二付重者四付莫不除根每付大洋七角買一送一郵購加一

奉天經售處大西門裡眞正稻香村 電話三四七七號

遺失會章啓事

茲有本會會員張慶林徽章八號暨榆樹縣黑林鋪分會會員徽章第二一九號第二六四號第二八八號大于屯會會員徽章第二六九號第二零四號共六枚於一月間前後丟失除相本會補領外無論落於何人之手均作無效特此登報聲明

新京博濟慈善總會啓

康爾盧製 黑金剛

【主治】●男子手足麻木腰腿肚疼遺精小腸疝氣寒積食積 ●子女經血不調赤白帶下血山崩漏久不生育等症

經售處 (奉天) 小西關祠堂大生藥房 工業區雲程藥房 大西關大街同德藥房 大西邊門外寶康藥房 小南門裏蔭華藥房 大西關美利時表店 城內四平街普濟德藥房 電車路東北□藥房 北市場萬國□藥房 大西關泰山玉 (外埠) 公主嶺河北三合德藥店 新京三道街中西藥房 熊岳北門裏新泰興藥房 南滿線大石橋衛生藥復 南滿線瓦房店康德記藥店 鐵嶺縣和發久藥店 千金寨縣署街信仁堂 遼陽北門裏義和堂 四平街天德堂藥店 吉林河南街中西藥房 安東廣濟堂兄弟藥房 遼陽北門裏東英藥房 營口馬市街洪春堂 安東中富街東益增遠 安東中富街弟兄藥房

【定價每貼國幣壹圓整】

總發行所 奉天大西關啓宇里康爾盧三九

整頓日蘇國交折衝 在日俄兩京進行
滿蘇國境問題將討論

【東京十一日電】廣田外相於北鐵讓渡交涉成立後、曾與駐日蘇聯大使猶列內夫作數次之自由談話、爲整頓日蘇國交、而期確立外交的基礎、此後仍對此繼續、與此同時、在莫斯科亦由外務人民委員李特維諾夫氏等之幹部、而大田大使開始交涉、廣田外相在大田大使出發之前、對此授以訓令、大而田大使當面之重要任務爲漁業條約改訂交涉、根據一九二五年之日蘇基本協定、西伯利亞森林保護之交涉、對日蘇關係、常潛伏危機之蘇聯國境之軍事設施、有鑑於此、在滿日蘇三國境撤廢駐兵及防備、對此之善後處置、援用朴茨茅斯條約、設立無防備地帶、設置紛爭調停委員會等、關於此之折衝、有極大之期待、

【又電】大田駐蘇大使十一日午後三時由東京驛出發乘特急富士號就赴莫斯科歸任之途矣、該大使十六日抵新京、在該地逗留二、三日後即、前往莫斯科、當于本月二十八日抵莫斯科、

斯特雷撤會議 昨日開幕

【斯特雷撤十日電】世界所注目之斯特雷撤會議、待英國代表一同最後到來、十一日午前十時半、在包羅梅宮殿開會、繼續審議、至午後一時後閉會、入午後開午餐會、更續開第二次會談、會談預定十二日午前十時半再行續開、但與聯盟理事會之關係上、暫定會期爲兩日、然後閉會、

時論
沙遜建議的檢討

英人沙遜頃近發表其所謂『救濟上海金融計劃』。主張中國宜覓取英鎊借欵。及發行『上海鎊券』。全文長邈。蓑言。綜其要點約有數項。(一)指斥美國白銀政策。所加於中國經濟的威脅。(二)部份的維持中國歷史上用銀的習慣。(三)慫恿中國對英作英鎊借欵。發行上海鎊券造成中國『虛金本位』的幣制。拽中國於金鎊集團的漩渦。

我們詳按沙氏建議的理由。深深的感覺到他顧到了上海市面。顧到了英國商人對華貿易的利益。而忽視了中華民族的實際需要。請先以美國購銀政策而論。這誠然是目前中國金融混亂的原因之一。而值得我們的抨擊。但是我們決不能肯定那些抨擊美國購銀政策者。都是懷着光明的動機。尤其是在美元與英鎊鬥爭劇烈的現階段。關於英人側面的感歎。更是值得我們的注意。本此而論牠雖然承認中國用銀的習慣承認。『必須保持銀本位』。但在這出發點之下。却輕輕地拐一個彎。提出他虛金本位的發行鎊券的對策。先使虛金本位與銀本位和平共居。然後再以虛金本位來代替銀本位。在金銀對搜的今日。具見明修棧道。暗渡陳倉的苦心!

我們雖不一筆抹煞沙氏論據的一部分理由。但推沙氏的辦法。第一。可使英商進口貨物得到便利。如以英鎊採辦貨物。可以免去套進滙票的必要。第二。因中國境內流通鎊票的利便。形成他國對華商品輸入的周折。同時我們應該深刻的認識。自一九三一年秋。英國放棄金本位以來。其鎊價不斷的暴漲暴跌。把資本主義的生產。變成了瘋狂的投機許多國家(如瑞典挪威丹麥芬蘭)。向以金鎊爲其金融的體系。也相繼廢止了金本位。如果中國一旦改採那虛金本位的幣制行。見我們所遭受『貨幣傾銷』的損害。與幣制紊亂的金融災難。必較美國購銀政策[illegible]尤烈!

(時事新報)

英下院討論 英德空軍力

【倫敦九日電】英下院曾討論英德兩國空軍力之比較、航空部次官沙遜稱、在考慮相關之各點後、英國空軍仍優勝德國、但德漸形發展、現使英國大爲無疑、

阿斯回寧

【南京十日電】國聯交通組主任阿斯、上月偕秘書吳秀峰赴北平、西北、及鄂贛等省考查公路建築情形、現已竣事、定今晚由杭回京、

美經濟考察團 二十一抵滬

【南京十日電】外交界息、美國經濟考察團定十九日由神戶來滬、計程二十一日可到、聞該團到滬後、約留三日、定二十四日由滬來京、在京僅作一日停留、然後轉赴各地考察、

對於外國間戰爭 美持中立政策
羅哈間磋商具体的細目

【華盛頓十日電】羅大總統在很久以前、關於外國間起戰端時、美國政府應執之態度、與哈爾長官進行慎重之協議、遂確定中立政策、以爲無論在任何情景之下、亦決定拒絕捲入外國間之戰爭、然中立政策之具體的細目、尚未決定、大總統特於十一日召哈爾長官、關於未解決各問題、有所討論、

寫眞說明

(上)皇帝御謁靖國神社

(下)在行幪露台對持旗遊行奉迎之小學生賜擧手禮

對華文化事業部 留學生決定

【東京十日電】以日華親善百年之大計爲目標、外務省對華文化事業部、每年曾向中國派遣年少之留學生、但本年度第四次之留學生二名、十日已經決定、

府立一商二年生大久保任晴 府立三商二年生 小島敬晴

以上兩君、年齡均爲十五歲、向東亞同文會前田理事率領、定本月廿一日由神戶出發、赴天津之中日學院入學、繼續於該國之專門學校大學等最高學校修業、

許崇清充任 考選委會副會長

【南京十日電】考選委員會正委員長、自去年由原任副委員長陳大齊升任後、位置虛待數月今日政治會議議決通令任命許崇清爲該會副委員長、並聞許氏俟國府明令發表後、即可到會視事、

若山中將參內 上奏軍狀

【東京十一日電】完成北滿警備重任而凱旋之若山中將、十一日午前十一時半參內、拜謁天皇陛下、上奏在滿中之任務及軍狀、由陛下賜以謝詞後感激退下、陛下更於正午在豐明殿爲慰勞將軍、開午餐會、由陛下陪食、並作種種下問、退出後、將軍退下、天皇陛下更對於將軍下賜紋銀花瓶一、並賜以金銀、

北鐵舊俄從業員 撤退準備完了

【東京十日電】據十日外務省接到駐莫斯科酒匈代理大使報告云、爲接收離開北鐵之蘇聯側從業員而成立之交通人民委員會派遣委員會、在伊爾庫滋克已開始辦理、計抵該地之離開北鐵從業員、約六千人以上、若加家眷、則在兩萬人以上、俄國在滿洲蘇國境、編成特別快車、集合於伊爾庫滋克各由派遣員指定、赴新任地、而離開北鐵從業員幹部之庫滋內夫一行一百三十八人、已於四日由哈爾濱抵伊爾庫滋克埠、現在離開北鐵從業之準備已終了、

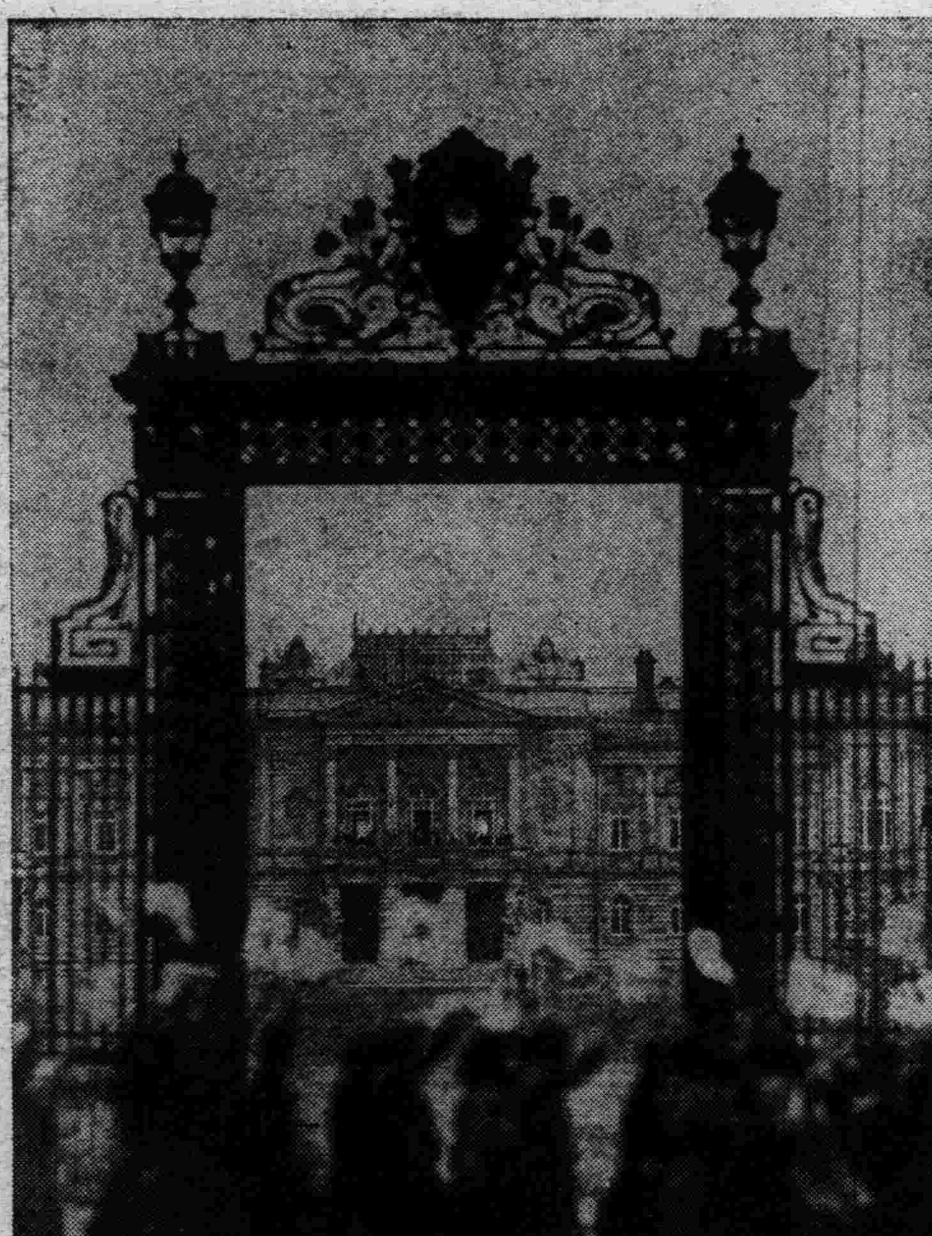

蘇聯赤化極東策 以外蒙爲中心
極東外蒙兩軍合作進行

【南京十日電】據當地某方面接電、謂受蘇聯人民委員長李特維諾夫之命、現在赤塔之極東局長毛溝比透夫、與極東軍司令官加卡倫特、共與外蒙赤衛軍會商、相傳決定如左之諸項、

一、達成蘇聯側外蒙赤化之目的、以該地爲極東政策之中心、因此由蘇聯本國、向外蒙派遣赤化工作委員、與外蒙之赤衛軍協力、使担當外蒙政治軍事之建設、

一、爲開發外蒙資源、蘇聯側以一千萬盧布、無利息借給外蒙、

一、蘇聯派遣飛行機二十架、開設赤塔 庫倫間之航空路、行每週五次或四次之定期航空、

華司法會議籌委會

【南京十日電】司法院籌開之全國司法會議、今日下午三時各籌備員在該院舉行會議、審查該會議秘書處辦事規則及大會經費等案、至下午四時許散會、

在華日總領事會議 現已閉幕

【上海十日電】日本駐華總領事會議最後一日之會議、於十日在公使館閉會、有吉公使以下總領事全體出席、繼續討論日華問題、各自交換意見、俾供最近返日之有吉公使參孜、閉會後、各總領事即出席唐外交次長之招宴、嗣即豫定各歸本任、

廣田外相招待 美國遠東視察團

【東京十一日電】廣田外相十日夜、在外相官邸招待目下來日中之美國遠東視察團團長佛布斯氏、及其他主要團員九名外、並美國大使內必爾、同參事官而開晚餐會、首由廣田外相致歡迎美國視察團之辭、一行之來日、及在日美實業家間交換意見、必定不僅使日美間經濟關係緊密、且相信對日美兩國之友好親善關係之增進者更大、該一行將更視察中國在視察中國實情之結果、則不僅在中日關係、即對東亞全局必將得到更深切之認識、祈一行旅行之多幸、團長佛布斯氏對此起立、向外相致感謝辭、日美中美經濟關係之緊密化、確信將東亞和平延長而爲世界和平、故痛感此次來日意義之旨、於是一同盡歡而散、

日本見解
雖有成立可能尚未成立

【東京十日電】對於法俄軍事同盟成立說、外務當局、有如左之觀察、因豫想德國之侵略、於法蘇間成立軍事同盟說、雖屢次聽聞、但其後又據確聞、並未成立、而此問題、似有相當宣傳、然蘇聯恐德國之敵視、而成爲能動的、將本件携帶到法國之事、似爲事實、共有充分之可能性、堪爲注目云云、

【又電】法蘇兩國軍事同盟成立說、日本陸軍當局關於此有如左之觀測、因國聯之力量更趨微小、於是在各國相互間、大示舉行聯盟運動、而關於法蘇間之軍事同盟締結、在兩國之認爲其機運有到來之事實、然而尙不能即可謂已成立同盟、尤其在法蘇兩國爲國聯加入國、在締結軍事同盟者、乃爲秘密協約、對此等事、恐不得許可、尤其在同盟之要旨、對於國聯理事會而導於假事實之破壞、加以若要求強化制裁方法時、則更不易辦到、美國之加入聯盟、雖躊躇至今、乃爲此制裁問題者、大可想像、即在日本陸軍、對同盟成立說、並不重視、

法俄條約
侯拉氏訪俄時簽字

【巴黎九日電】今日午后、蘇聯駐法公使鮑泰奇亞、訪外長拉法爾、討論締結法俄條約事宜、兩國政府、對此項條約意見、已經一致、其種種技術上之細目、將由拉法爾與蘇聯外長李特維諾夫在日內瓦當面商定、侯拉法爾赴俄時、此項條約、即可正式簽字、

駐寧美總領事 裴氏請假回國

【南京十日電】駐華美使館參事兼駐京總領事裴克、已於昨日離京赴滬、候輪返國休假、駐華美使館今日特照知中國外交部、謂在裴克假期中、以阿其森爲使館駐京代表、

沈宮相訪問 烏澤聲病榻

【東京十一日電】曾當北鐵交涉援助沈宮內大臣活躍甚力之現北滿特別市公署參事官烏澤聲氏、於交涉中得病、現在日本靜養中、沈宮內府大臣、乘皇帝扈從員大任之餘暇、十日深更十一時三十分、訪問芝三田烏氏私邸、以犒其勞、並喜北鐵交涉之成立、懇談握手、

賀耀祖赴任

【上海十日電】賀耀祖今日十日、乘輪放洋、赴土耳其就任、到埠頭歡送者、有張發奎唐生智、及親友等多人、賀談此行決努力促進中土邦交、双方日臻親善、至中土商約、俟到土後、視查情形再定、

西班牙內閣 解除戒嚴

【馬德里九日電】西班牙內閣、決于下星期日起解除戒嚴令、查此次戒嚴令、已有六個月之久、

黃郛即入京 就內長職

杭州訊云 殷同七日下午抵莫干山、即赴黃郛寓晤謁、晚下榻鐵路飯店、八日仍赴黃寓有定九日與黃同下山說、黃夫人與女公子已於七日由政整會參議徐鴻賓陪同赴滬、據徐云黃氏腎疾已漸痊、日內即可晋京、但確期未定或與殷同同時下山、又據另一方面消息、黃氏確將於一二日內由京、杭國道赴京、就內長職、

要聞簡訊

【南京十日電】行政院下午開審察會、審查房租糾紛、實業部、內政府、市政府、均派員出席、聞審查結果將提行政院討論、

【長沙九日電】李宗保由永興來省、向何鍵面告投誠情形、何對李之覺悟來歸、甚爲嘉許、現委任李宗保爲湘南邊區招撫委員、

你打算小孩們身體强壯!不可不吃萬年青的藥
你要想聰明俊秀延年益壽返老還童修容美顏不可不吃萬年青
萬年青 在奉天市內中街路北 自動電話四五一〇
男女學生們各界仕女們均要常上萬年青走走
便福氣極了 担任 人壽保險 的大夫是醫冠滿洲久負盛名的三大名醫 蘇東曉 周雲五 路鑄九 專理各科病症 大小方脈

雙層麝香化積膏 專貼氣積血積寒積食積水積諸般積聚腰腿疼痛四肢麻木胃脘腹痛婦人血積經閉經痛經脈不調每份壹元
特製白綾子仙膏 專貼男子腎虛精寒陽痿早洩遺精症氣過旺時患淋症婦女經血不調子宮寒冷久冷不孕白帶等症每貼貳元
特製至寶三腎丸 主治男子腎弱精虧遺精盜汗陽痿早洩房勞過度眞精虧損不能種子專能强精補腎壯陽大補元陽每盒四元
淨血解毒 一二零六藥水丸 主治梅毒各症下疳橫痃花柳重症潛伏梅毒梅毒疥瘡功能淸血解毒根本治愈不能再犯尤無妨礙每盒二元
精氣神補丸 主治先天不足後天虧損五勞七傷諸虛百損精虧腎弱氣力衰頹面黃肌瘦功能補精氣神健身聖藥每袋一元
淋濁靈聖藥 主治五淋白濁花柳淋毒尿赤腫痛淋濁赤白濁症專能殺菌排毒止淋消炎鎮痛誠爲淋濁之聖藥也每袋一元
凡購右列各藥剪此廣告優待八折一月爲限函購信內附欵或裝票均須掛號寄下平信附欵如有遺失敝不負責特此聲明
總發行所奉天中街德潤堂藥房

感謝治愈 瘋狂
敬啓者家兄素患瘋狂妄言數年之久屢治未愈成爲癈人嗣蒙友人介紹服奉天大西門裏潘縣胡同濟世醫社安神至寶丹。十餘付好如平人感佩無極登報廣爲介紹以便患瘋者知有救也
奉天市政公署課員 王孚民啓
奉天濟世醫社經理梁醫師常住哈爾濱道外十六道街市署第二辦事處。外埠詢症或要說明書附郵票六分逕寄哈埠即覆

錦熱煤油 總批發 開幕廣告
滿洲國政府專賣 營業科目 煤油 輕油 汽油
董事長 藤村敬治
常務董事 張錦癸
經理 小山俊之
開日期四月十日 址錦縣城裡南街 日長電話一一四番

東京羽田 日本飛行學校
操縱科六個月◎機關科二個月畢業◎校外學生有通信教授
志欲入飛行界者請先閱學校章程倘函達報名 則奉上學校章程及說明書百頁

鳴謝 太平 太古 公司賠償迅捷
啓者敝號於三月十一日忽遭回祿之災前櫃及東下屋內貨物完全焚燬幸事前曾向太平太古兩大公司投保火險國幣壹萬元(各伍千元)肇事後即承該兩公司通遼經理處朱耀萱郡秉鈞兩君報告公司旋蒙公司來員調查確實於三月二十日磋商解決即按實際損失賠償國幣柒千捌百零參元陸角伍分不折不扣異常迅速特此登報鳴謝
通遼福源厚絲房啓

男性聖藥壯力保腎丸
此藥善能強腰助腎煖丹田補精髓大興陽道以及形體瘦弱夢遺滑精陽痿不舉偏正疝氣腎虛囊冷色慾過多虧損眞陽精水清冷精神短少頭暈耳鳴兼理脾胃少年水虧火旺陰虛之症每服三錢淡鹽湯送下定價一盒捌角六次量半打四元四角一打捌元

婦女佳品婦科參茸丸
專治婦女血弱陰寒子宮虛冷經水不調胎孕不成所以不能受胎欲調經求嗣者即服此藥兼治赤白帶下嘔吐惡心臍腹疼痛胸膈脹滿體瘦頭暈咳嗽痰喘及素患小產大產艱難惡露不盡一切胎前產後虛損等症誠婦科至寶藥也定價每丸五角一盒貳元

逐瘀止痛丸 舒肝和脾開胃順氣飲食不調胃脘疼痛胸膈不利兩脇脹滿倒飽嘈雜吞酸作嘔消化不良服之皆效定價每盒四角半打二元兩角一打四元

自運地道諸樣藥材分號日本站北市場工業區三批發零售克己廉價處全售
總號奉天大西關 恒濟堂 電話三八九二

大倉組

合名會社
大倉組
營業科目

電裝電機
各種棧機
鐵道材料
五金雜貨
銀鐵水管

硬煤煙煤羊毛皮件呢絨五穀襍貨
電氣機械器具海味肥料汽車並其
材料油類木料焦炭硫礦黑鉛道木
洋火綿花洋絲洋布

包辦工程
代理水火
人壽保險

▲總行日本東京京橋區銀座通二丁目七番地▼

分行 北京、天津、上海、漢堡、西土、其他及以營業主要地方、本溪、倫敦、紐約、九江、香港、奉天、營口、大連、

出張所奉天浪速通四六番地
日本電話二八八四番 二九四九番
總辦室三五七九番
總辦公館二五六五番
滿電話四四六一號

味の素

香氣滿堂

食堂的帳子掀起來、就撲着鼻子上的香味、看看跑堂兒已經把紅燒魚菜擺出來哪。

好吧、請倆多吃個菜多喝杯酒、這菜就用過味の素烹調、味兒又香又鮮香氣滿堂吃喝有多麼快樂啊。

味の素
(味之素)

(C—421)

近代科學裁製品

男・女・小孩服
各色各式各樣

料好敝號貨多是現成品價格均佳不用說至於裁製適身無異原定做能人人皆滿意

奉天春日町一番地
橫濱商行

老牌 大砲印 鐮印

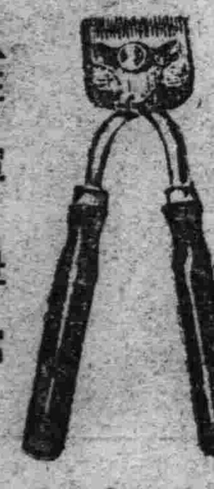

▲製產力・東洋一
▲在庫・豐富

日理株式會社
大阪市南區順慶町通三丁目
電話船場 二六五五六番 二五〇四八番
振替口座大阪四四三四番
支店・東京・上海

洗髮的 花王シャンプー

香敷 てす

保養黑髮！

當塵埃飛揚之季節整理頭髮、尤爲要務、夫爲塵埃狂風所襲之頭髮、倘久不整理、則失其美麗、而斷髮掉髮、日見增多矣

美麗的妳、爲着青絲美、務請用花王香敷(洗髮胰子)洗髮、以一星期一次、爲洗髮之標準、

長髮的 一回一塊
斷髮的 一塊洗髮兩回
各雜貨舖均有出售

東京・花王石鹼株式會社長瀨商會・大阪

MS157

下熱劑

鹽野「阿斯匹靈」片

感冒・頭痛・齒痛・神經痛

本品係本社苦心研究而得來之純製品、有佳良的解熱・鎮痛作用、絕無他社製品所有的醋酸味或胃障害等之副作用、誠爲理想的下熱鎮痛劑也。

包裝 五片 一匣錢 二十片 一筒錢

各地大藥房均有出售

總發售處 株式會社 鹽野義商店

AS—5

風燭殘年

人在少壯時每覺背痛腰酸頭昏腦漲以為偶受風寒無關緊要不遠求治迨年邁時遂成不治之病痛苦異常若常服第威德補腎丸則雖至耄耋亦不覺其痛苦也

有病之身 老來苦！

寫眞說明
滿日童子團交歡大會
滿洲國童子團赴日代表隊、與日本少年團代表隊、在東京日比谷公園舉行交歡大會、

電電會社新址
刻正修理中
電電會社奉天管理處、現隨國家之發達、有擴張事務之必要、該管理處、鑒于現在之地址、頗爲狹隘、已勘定三經路八緯路張作霖第五太太之私邸、刻正從事修理一切中、預定下旬、即可修竣、六月上旬即行遷入該新址辦公云、

市署籌備中之
兩項稅收
奉天市政公署、爲籌大奉天市建設之經費、前此即企圖改正營業稅、至最近更積極的實行調查管內各營業者之業態、然後有於十月一日實施的模樣、因此市內該業者、大起恐慌、目下在研究對策中、

又訊、奉天市公署、在奉天市經濟的發展同時、有鑑於一般市民之生活向上、定住性之增加、爲確立市財政、及爲都市計劃實行之主要財源、正計劃徵收戶口稅中、但以該稅直接影響於市民之生活、故在愼重準備中、

◆◆◆◆◆◆
第一軍管區各團均附設宣撫班
第一軍管區司令部中央宣傳委員會、爲發展宣傳之實力、及慰勞黎民起見、當經分令所屬各 旅步騎各團、於平時編成宣撫班、附設於團部、該班之編組「爲班長一名、（少校或上尉兼能講演者）講演二名、司蓄音器一名、隨從一人、全體共爲五名、爲討伐隊一經出發時、該班即時隨同出動、担任宣傳工作云、

郭王李三中將
敘勳賜章
（新京專電）軍政部次長郭恩霖等、于十一日奉令敘勳賜章、計
▲軍政部次長陸軍中將郭恩霖 敘勳二位賜景雲章、
▲第一軍管區第一地區司令官兼混成第一旅長陸軍中將王殿忠、敘勳二位、賜景雲章、
▲第二軍管區新京地區司令官兼混成第一旅長陸軍中將李文炳、敘勳二位、賜景雲章、

天氣豫報
十二日 南西風 晴
十一日溫度
最高 二度一
最低 一一度八

嚴查不良傳單
警務當局、査各地鄉村、及其他各處、往往有不良之徒、赴各地散佈不良傳單、謂何日有災、人死大半等語、煽惑人心、關係治安、爲此通令各縣警務局長、轉知各分所、嚴爲査禁、倘有故違者 拘捕嚴辦云、

警廳嚴防火患
增添消防隊
瀋陽警察廳、査近來城關各地、火患頻仍、原有消防隊所城內兩處、商埠地一處、担任救火、現爲澈底防止火患、便於撲救計、特行大加擴充、在

舊聞 十年前之今日
民國十四年四月十二日
張作相闕朝璽加上將銜
臨時執政段祺瑞、曾于是日正式命令、張作相闕朝璽、均加陸軍上將銜、按當時張任吉林督辦、闕任熱河都統、共錚錚於一時者、及至九一八變起、張冥頑不靈、闕克明大義、所謂失之毫厘、謬以千里、故今彼猶如喪家之犬、此則已膺新邦中央銀行監事、望孚財界矣、

全省植樹面積
四百餘陌
省市各機關、定于穀雨日舉行盛大植樹典禮、已誌本報、茲聞關于本年全省植樹之面積共計四百七十九陌、共植松樹一百一十二萬、楊柳二十五萬、所需樹苗、已由奉天省公署頒發各縣應用云、

路局又調動
分段車隊長
奉天鐵路局、現爲整頓路務計、又將各列車改車隊長調動如下 瀋陽列車段運轉車長劉恩德調爲車隊長、瀋陽列車段朝陽鎭分改運轉車守姜樹文、調爲瀋陽列車段西安駐在所列車副段長、瀋陽列車段車隊長張紹賢、隊爲瀋陽列車段朝陽鎭分段列車隊副段長、皇姑屯列車段車孫長趙國荃、調爲皇姑屯列車段滿帮子駐在所列車副段長、皇姑屯檢車段檢車副段長鹽坂金作、調爲錦縣檢車改檢車副段長、錦縣檢車段檢車副段長中村秀一、皇姑屯檢車段瀋陽分段檢車副段長田見三警均調爲皇姑屯檢車段檢車副段長云、

武官團過奉東渡
團長王永清中將之談話
滿洲國武官日本參觀團團長第五軍管區承德地區司令官、陸軍中將王永清以下二十九名指導官軍政部顧問田中少佐等三名、及隨行者五名、於九日正午、在軍政部集合、由軍政部大臣及佐佐木最高顧問致訓詞、十日訪關東軍司令官、駐滿海軍司令官、國務總理及宮內府大臣等、於十一日上午十時、搭亞細亞號出發、午後一時五十分過奉、六時三十分抵大連、十二日視察旅順、十三日上午十時、搭吉林丸放洋、預定經神戶至東京、歷遊山田奈良、京都、大阪、宮島各地歸途經釜山京城返國、此行預定期間爲一個月、可於五月八日下午五時三十分抵新京、團長王永清中將、曾向記者團發表談話、略云、

吾等一行奉命赴日之際、特述感想、此次旅行之目的、關於在日本軍事諸施設、及其他各方面之事情見學、採先進日本之長處爲模範、以資改良國軍、同時他方對日本之認識加深、而舉日滿親善之實、目下皇帝陛下親訪日本中、誠爲臣等所不勝感激者、友邦國民之朝野熱誠歡迎、已由報紙上得知、在此機會旅行、爲吾等最光榮者、日本爲亞洲之先進國各種制度、極爲完備、尤其在軍備之施設及實力、冠於全世界、將此實情觀之、非蒐集材料、以資改善國軍之將來不爲功、日滿兩國、爲東亞二大帝國、其親善提携、在東亞及世界之和平上、有不可分之關係故相信其 鞏固之度、更將加深、在此意義上、雖爲短期間者、想在此 間亦可舉 親善之實、想到此、實痛感責任之重大、將努力更大之收穫、現感激與希望、充滿胸內、在出發之前、謹此奉告、

路局令詳塡
物品請求券
奉天鐵路局、昨通令所屬各略謂、關於塡寫物品請求券之方法、業經通告在案、今尙多有未遵行之處所、不但於整理上空費時間、且于事務進行上亦多阻害、以致物品之發送遲延、對于執務上、甚爲遺憾、嗣後塡寫物品請求券時、務必按照左列事項、詳細塡記、仰各勵行、一、品質形狀、一、用途每月使用預定數量、一、及需用期限、一、請求處所交貨處、及負担科目等云、

日本內地旅行記 四
南滿中學堂旅行隊張家珍
不久到了水前寺、風景絕佳綠樹蒼蒼、青草蔥蔥、樹如傘蓋、草如毛氈、不是一個夏天歇涼的好地方嗎?還有一水池、明如鏡、可以將池邊一切物體倒映其中、池上架有一橋玲瓏俏妙、不又是一個攝影的好背景嗎!我們散隊在園中抖了幾個圈子照了幾個像後將棍子拖在地上大搖大擺的奔向小橋附近、

在小橋集合點名後又能去看那盛大的新興熊本大博覽會、不能不說是我 旅行團的 幸福啊、裏面分爲滿洲館、朝鮮館台灣館、敎育館、熊本館、歷史館等等收集各地的珍品、陳列許多的照片、還有出賣的當地名產、其他外、還有海女、人間大砲等娛樂、

午后〇時十三分自水前寺出發一時到立野有 荒牧旅館的人來站迎 接領着去 參觀『水力發電所』其構造是將水自高處以管導下頓其力發電所以稱做水力發電、在我國多是蛇行河所以不能利用、只好燒煤發電了、這發 電所規模頗 大發電機是六相交流、其外變壓機繼電機避電器等等都有、

自立野午后三時十五分出發三時二十八分、到長陽上予定的荒牧旅館的辛苦、言語是不能形容的、只因那旅館是在高山上的、山道的兩傍有淸秀的竹子和許多不知名的樹木、山下有淙淙作響的小瀑布是一幅好畫是一段妙詩、可是疲乏到連頭都抬不起的、我們又那有餘地去觀賞牠呢、旅館果然到了、三層小樓、並且四面皆被山嶺抱圍宛如盤子裡的茶碗一這小小旅館、一則爲恢復疲倦一則爲予備 登山不用 說洗溫泉、是唯一的良藥妙劑了!

在荒牧旅館滿木、溫泉池中有四十名少年、裸着體手拿手巾有的在池中沈着有的在池外擦者、或吵或鬧一個個都笑嘻嘻的水淋淋的、只有上面流下的 溫泉、總是取着同 一的步調、這一帮少年中夾着兩個老頭、一個四十多、一個五十多這些人不是別人乃是我們旅行團四十名和兩位引率者澀澤先生田中先生、（完）

寫眞說明
美麗櫻花樹苗已由盟邦贈到
由日本中堅國民會、及堀尾東京驛長等、贈送奉天市政公署、美麗櫻花之樹苗、已由日本內地運到、共計一千本、市公署對于栽植之地點、現已勘定、一爲小西邊門外公園、一爲小河沿植物園、均已開始栽植工作、在友邦珍貴之美麗櫻花、約于二三年後、即可開放呈獻於吾人之眼前、而日滿之親善、益加緊密當可期待云、：此圖乃在小西邊門外栽植工作之光景

大北關險又二次流血
狐假虎威某廳長司機
當茲黃汽車與警察北關血戰倘未完結期中、復於十日午後三時許、有自稱省垣某廳長之汽車司機者某、偕同其妻、在城內搭乘公衆汽車北行、於出大北門時、汽車因起車過速、某懷抱幼兒站立、險致傾倒、乃即大怒、辱罵司機、汽車司機司大春、亦即還罵、以致互相動武、某即時掏出小槍、預以對抗、時値崗警察業已趕到因見乘客手執小槍、意爲匪類當即鳴笛集警、帶至分所訊詰之下、方悉其原爲某廳長之司機、因其保上峯差人、即將公司運轉手看押訊辦云、

令警所普設
警備電話
奉天警務廳、現查各縣警務分所、多有未按設電話者、茲爲確保鄉村治安、以資遇事消息靈通計、特於昨通令各縣警務局、對於未按設電話之各警所、須迅速籌備安設、務期普遍、以便遇事不致貽悞云、

法領易人
駐奉法國總領事克萊班氏、頃奉命調任駐津法國總領事、其遺缺由駐平法公使館翻譯官蕾英氏繼任、十日由平來奉繼任、下榻於大和旅館、聞前總領事、預定明日（十三日）離奉赴任云、

法院旁聽錄
柴米夫妻永爲定論
滿面流淚若有莫大之隱情者
瀋陽縣城東上水泉、住戶趙多壽、年已四十有九、鰥居半世、民國廿年間、始娶張氏爲妻、張今年三十五歲、因趙衰邁無能、年來窮苦益甚、柴米夫妻、永爲定論、嗣經人從中調楚、由張返還彩禮五十元、彼此斷絕夫妻關係、昨九日到地方法院請求調解、推事劉振雅開庭審理、當庭趙多壽、以悽慘 聲調、述說不得 已之離異、後至滿面流淚、若有莫大之隱情者、嗣經推事之追問、又畏縮不敢言、其夙日之攝於閫威、不言可喻、張氏黃面瘦頰、官話間猶示獅吼、玆將筆錄記下、

問 （趙多壽）多大歲數、
答 四十九歲、
問 那縣人氏、
答 瀋陽縣人、
問 住甚麼地方、
答 城東上水泉、
問 你因甚麼事請求呢、
答 因離婚、
問 爲甚麼事要離婚呢、
答 我目力不佳、還有病、還饑錢、我也不會說文瀾（明）話、就是養活不起啦、
問 你女人過門幾年啦、
答 六年啦、
問 有孩子嗎、
答 沒有、
問 你倆人都願意離嗎、
答 我二人同心、
問 還有甚麼條件嗎、
答 沒有、
問 不是還有五十元錢嗎、
答 是找我五十元錢、現在沒有、等到五月初一、她找我、再給我、找她姐姐的保、
問 （趙張氏）多大歲數、
答 年三十五歲、
問 那縣人氏、
答 瀋陽縣人、
問 住甚麼地方、
答 住城東上水泉、
問 你男與你離婚、你願意嗎、
答 願意、他也養不了我、親戚都借到啦、實在沒法子、
問 這五十元錢、幾時交呢、
答 我找妥人家就交、
問 那麼是你們私下直接交去嗎、
答 我將錢交保人、再交他、
問 不用交保人、直接交他
答 有保人、我姐姐的保、
問 （趙多壽）回去交你五十元錢、
答 私下說好啦、她姐姐保、
問 她姐姐住甚麼地方、
答 大北關德勝花園、徐小舖、
問 叫徐甚麼、
答 叫徐鳳、是她姐夫、
問 （張氏）這錢回去交他吧、
答 法官派人去看子交吧、
問 你不會找個過付人嗎、
答 與他找個保吧、
問 既然回去就交、不用找保、
答 是、
問 （趙多壽）她回去就交你五十元錢、
答 那麼大老爺她、回去要不交我、還來找大老爺來、得與我作主哪、我太屈啦（其中有無限隱情）、
問 你到是願意離不、
答 願意、大老爺不用分心啦（兩眼流淚、）
問 既如此、你們不必在私下交、明天將五十元拿來、當堂交、當堂領、
答 趙多壽、大老爺不用分心、我們私下交去吧、
問 明天拿來、你們倆人都來當堂交吧、
趙張氏接言說、誰到他啦、在那交、
趙多壽又說、私下交吧、
推事 宣稱、明天將欵帶來、當堂交、盡押下去吧、（閉庭）

度量衡
取締私製或販舊器
違者予以嚴罰
奉天省公署、頃奉實業部第二八六號訓令內開新制度量衡法第十二條之規定、凡欲經營度量衡器事業者、須經本部許可後、方始經營、又第二十七條規定舊制度量衡器、自度量 衡法施行日起、一年以後不得再行製造、或修理販賣、以及輸入、查該法業於康 德元年三月一日施行、至本年二月二十八日、爲一年期滿之期、今後凡私自製造修理販賣者、或輸入舊制度量衡器者、一經查出、當即按照定章、處以二年以下之有期徒刑、或千元以下之罰金、是項實行取締之辦法、即自本年三月起 施行、劉省署 於奉令後、當即通飭各市縣、一體轉飭商民知照、勿行自取未便云、

爲爭山林地糾葛
【旅順】 營城子會、對面溝住戶于連兩姓、因爲爭松樹山林地、于連兩家不和、曾起突衝糾葛之事、現經韓興作同會長韓作朋、及其他人等從中調說、兩造和平解決、連某允許調楚云、

□□□□□□
戒煙未成反爾添病
醫師被控羈押
有原籍山東濟南府人、住現市內大南門裏寶豐東銀號之婦人于高氏、現年三十餘歲、因染鴉片烟癖、刻爲戒除起見、當於舊曆二月二十日、前往大南門裡路東除德仁藥房、邀求高子仁醫師爲其戒除、經該醫偵察之下、聲稱能於三星期間完全包戒、但需國幣六十元、先納全數之半、該婦因一時急於戒除、當即日起、開始施療、每日由該醫士注射藥針三四次、每次藥料一瓦半、瞬息已屆二十日、該婦以其烟癖非但毫無戒除、且對於注射處之皮膚、腫痛異常、當找其理論、旋即於十一日午前往警察廳衛生科聲訴經過、該廳檢視之下、判明該醫注射之藥內、似有毒質當、於是晚將醫士高子仁傳廳 覊押、將予 以處分云、

周局長將赴日
參加觀光會議
此次國際觀光局開東洋觀光會議、五月二日、在東京討議各種案件、鐵路總局有鑑於重要性、派遣洮南鐵路局長周培炳赴日參會、

哈市中批發市場
營業依然不振
【哈爾濱】哈爾濱中央卸賣

批示
◎高等法院（十日）
▲楊玉升與葛榮貴債欵一案由批上訴駁斥第三審訴費由上訴人負担
▲王陟濤等 與連奎臺欵項上訴一案由批上訴駁斥第二審訴費由上訴人負担
▲李氏與蘇振玉離婚上訴由批上訴駁斥第二審訴費由上訴人負担
▲李景豐與李景云因確認所有權涉訟上訴由批仰候調卷核辦
◎市政公署（十日）
▲蕭福昌李金波孫鐵基陳錫氏李鴻順 呈請房捐票更名由 批悉准更名另發通知書仰即遵照

警務廳籌開
剿匪會議
奉天警務廳、現查省內各地胡匪、迄未根本肅清、深恐將來青紗帳起後、滋蔓難除、故該廳爲確保靑紗障時地方之治安計、擬於日內召開剿匪會議以便討論根本剿匪辦法、而靖地方、刻正籌備云、

令派員嚴查
耕欵舞弊
奉天省公署、以各縣之春耕貸欵、已由各縣轉交各區、開始貸放、深恐各區辦理人員、從中舞弊、有碍春耕、特於昨通令各縣公署、派員嚴查、倘有上項情事、即行拘押不貸云

令各縣派警
協助征稅
奉天省公署、現以各縣農民關于應納之捐稅、每有觀望情事、長此以往、殊有碍國家收入、特于昨通令各縣警察機關派警協助各征稅機關、以便隨時督催、而重稅收云、

報出力村長
【開原】 縣公署案奉省令、略謂現爲促進村務計、特通令各縣、將各該縣境辦理村務出力之村長、呈報本署、以便表彰、而示鼓勵等情云、

撫順煤礦爆炸
死傷四十五人
十日午前九時許、在撫順炭坑万達屋坑東斜孔十二片附近因瓦斯燃燒、將工作中之日本人二名即斃、七名負重傷、滿人八名即死、廿八名負重傷、當場甚爲淒慘、

北關郵務局長家被三匪賁夜光顧
北關警察署大北門外分所界內、同義店胡同、門牌第三號住戶現任北關郵務局長李恩沛家、十一日午前一時三十分許正當家人熟睡中、突有三名胡匪、闖入院內、門外由一匪把守、二匪乃即撬門而入、進屋後、當將女工郎志氏驚醒、該女工以深夜突來數人、即時惶恐、匪等即以長約尺許之明亮刺刃威嚇、迫令不准聲張、乃用鐵絲將其綁縛、此時李恩沛之祖母尹氏、聞聲驚醒、當以該等決非善類、即時大呼有匪是時李嫂胡氏、亦被驚醒、當被匪等威嚇、逼索財物、旋即由匪等自行搜索、凡屋內箱柜均皆搜遍、當是時也、外屋廚役馬德潤、亦已驚醒、情知屋內有匪、乃即趕速奔外、報告該管警察分所、把風匪人、即經查覺、一聲呼嘯、三匪即行外出、逃走無踪、事後查點損失、僅國幣錢鈔約計四十餘元云、

朝陽鎭開
首次懇談會
【朝陽鎭】於康德二年四月九日早十時、禎開第一次懇談會、到場者、有守備隊野條新隊長、及滿日各機關首領、各報社社長、共三十餘人、首由野條隊長提議、以當本鎭之懇談會、每月開會兩次、嗣後仍然照常、（一）該野條隊長、關於鎭街、屢次發生火警、異常注意、近來所得消息、吉敦沿綫、捕獲共產黨二百餘名、是以恐共黨潛入、擾亂治安、令警團特別注意、（二）整頓水會、訓練消防隊辦一切救火器、令商戶各門前按設水桶、調査街巷增加井泉、以備臨時應用（三）修理城壕、設備電網、該電燈宮藤主任、極力援助、（四）由二十日起、施行春季檢查、注重衛生、以防天花瘟疫流行、（五）嚴査行人、令各門衛兵、對往來行人、嚴加檢查、以防匪人潛入、討論午後一點、始行散會云、

婦女週刊

戀愛不是生命的全部

人是有情感的動物。無論男女。都有『人』的要求。男女間的愛慕與互相的吸引。是一種自然的力量。而不是人力所能限制。也不該否認這人生中的正當要求。戀愛的途境。如果是在正當的軌道上進行。認爲這是人生命中需要的一部分。那麽戀愛的旅途上。一定能減少若干的悲劇。

不幸生爲現代的人。尤其是青年的男女。社會中因襲的舊思想還沒有撤退。新的思想還沒有成熟。青年男女在這樣的狂潮裏來回漩轉不知作了多少無代價的犧牲。原因一方面受新思潮的激盪。同時又不能反抗舊勢力的壓迫。結果就往往的走上了畸途。演出無數的悲劇。這實是在青年的不幸。爲什麽『不自我先。不自我後』。偏偏生在這青黄不接的過度時代裡。而作無代價的犧牲品呢。是青年本身的罪過嗎？固然。陷在圈子裡的人。不能說沒有過錯。但是。我們不能給他們過背的責備呀！

既然是不幸的生在這個時代了。我們只有想。如何才能够預妨少演悲劇。如何才能避免不演悲劇。這是我們青年當前的重要的問題。因爲我們都是『人』。我們不敢斷定。我們自已不是悲劇中的一個重要角色所以我們不能不先去注意。清楚的把問題一下。的輕重審察

我認爲人應當結婚。度共同的生活。『獨身主義』在這一個時代裡是行不通的。戀愛。是共同生活的前奏曲。戀愛也是應當的。然而我們要認清。戀愛只是人生命中的一部分。而不是生命中的全部。這一點不要忽略了！沒有戀愛。我們仍舊可以活下去。發展生命中其他的部分。使他們健全。澎漲。比戀的意義大的多。生命煕樣是有代價。有安慰。

我們現在最可憐。也是最可怕的。就是有一般青年。把問題看差了。他們認爲人生只有戀愛。爲戀愛而生活。爲戀愛而死滅。戀愛成了第一生命。整天心心念念與戀愛打圈圈。過着追逐。妒怨。愛戀……的生活。一切都可以不顧。不管只能把愛人永久的拖在懷中。就是生命力最充足的時候了。一旦不幸。愛人從自己的懷中飛去。立刻世界就變成漆黑。一切都失掉了生活力。只好去自殺。或是殺人悲劇從此開始

上邊已經說過。人是有情的動物。情感一發動。制止是一困難的。失戀。的確是人生很件痛苦的事。因爲他愛的人。突然的離去。能不使他的心靈感受劇烈的創傷？然而。總要退一步想。把創傷慢慢的醫治不使這創傷害了整個的生命。努力的忘却。超脫。回到沒有認識愛人以前的境地。那麽。自然痛苦的成分會漸漸的減輕回復你原有的精力。再去努力創造人生戀愛以外的使命！

我認爲最好的辦法。把戀愛問題看的輕一點。聽他自然的發展。不用過分的追求。也不必看成過於的神秘。有戀愛的機緣。固然很。好不然也沒有什麽。能認定一分事業。作深切的研究。寄托自己的精神。這樣。他的人生是有意義的。而且是快樂的。戀愛的迷夢可以不必作了！

家庭學校參觀記

專收低能罪惡之兒童 特注重個性訓誨教育

——東京通訊——

前天的上午。太陽高高地在晴朗的藍空里灑散着溫柔的陽光給這羅陳若精巧的建築物與歐美似的朱樓華屋的東京時。我們大夥兒。——留住東京的二十五位 男女學生。還 在神田區。由留日青年會的幹事張先生領導往家庭學校去參觀了。

車子在朝野一條不甚熱鬧的巷似的路停下來。我們便打那八字形的門鋪着席墊的過道走進去。在一個屏風的前面。大家都不約而同地卸下外套。脫下呢帽將面前擺着的草製的拖鞋拿來代替男人們的皮鞋。女人們的高跟鞋。到一間四處都開着玻璃窗戶的屋子里坐下。屋里盛有三堆火兩堆是用瓷缸盛的剛炭火。一堆是用鐵爐盛的不知名的火。主人知道我們今天去參觀。特別預先佈置了一下。藉以歘待我們的。

一位精神很矯健的着西服校長出現了。於是。青年會的張先生便跟我們作了介紹。

他招待我們坐在三張圓形的。長方形的桌上。（那三位女士連筆者給招待在靠壁的靠椅上。）再由他演說。由張先生翻記。報告了家庭學校的一切詳情。這裡就讓我來將這參察的所觀記下來。也許可以作國人們對於兒童事業。教育事業的一點參致。一點借鏡也說不定。

▲家庭學校目的

家庭學校的目的。是專門教育那般兒不成材的。低地能的罪惡的兒童的。宅以家庭父母對待子 女的愛心去教 化兒童的。 大都是官廳極爲 無法處治。或家庭無可教誨的才送到這裏來。

▲學校內容一般

家庭學 校辦理事業 約分五種。即可分年感化教育。農場經營。畜產部經營。農村社會教育。農村社會事業。這學校和一般學校不同的。是他們特別注重個別教育。故學校里雖然只有三十六個學生。而教師却有七十五人之多。譬如兒童慣於說謊。就在校里教他種種子。教他喂雞鴨。因爲這是誠實的人才做得出來。要是你說謊不做。那嗎種子就不會生起來。鵝鴨就呱呱地叫起來了。性情不活潑的。教他去喂馬。騎馬。這是教他活潑的方法。愚蠢的教他去喂猪。包管喂出來的比聰 明的人養出 來的還好。一天在學校里。上午上課（不是在課堂里上。是個別的敎）下午 在農場里耕 種或畜牧。學校畢業的期限是沒一定的兩年。三年。五年。十年都可以。 看學生訓練好了 就畢業。不過有的因爲貧寒無親屬的長住在學校也可以。

▲師生都要心愛

家庭學校里的學生不僅應該有愛心。即教師也應該要有心愛才對。要像父母對於子女一樣。一次教不好。二次再教他。二次教不好。三次又教。……一直把他教好。

▲學校經費來源

學校每年的費用是二萬八千元。 其來源有一。學費 的。（有錢的人家繳費。無錢的人家免繳）（食費也是和 學費一樣）二。同志援助。三。農村事業的盈餘。四。官廳的補助。五。基本金的利息。

平民文學

鄰婦（柳翁）

年將花信一個少婦。並且受過文明 教育的與衆不同。懷抱着一個小孩剛週歲。也不管他是何月何日何時生。到夜間一枕黃粱我先入夢。鐘敲十二下睡得正濃。夢見戲園中貼一張特填殺子報。猛然間驚醒聽 見嗆嗆幾下自鳴鐘。又聽得芳隣那婦人摟着小孩正熟睡。那小孩咿呀的不住的哼哼。那少婦拿着乳頭堵住小孩的嘴。堵得小孩子一點兒也不透風。呼氣也不能出吸氣也不能入。足把孩子堵了二十六分鐘。這二十六分鐘也有工作。小孩是咕咚咕咚不住口。是鼻子不大通。今天吃奶和每天不一樣。就是一口嚥下去也有些不同。又一時母親睡熟了。哇的一聲空氣也透風。半夜三更恐怕吵了隣居的高臥。眞是已所不欲勿施於人恕道在其中。那少婦看見丈夫也睡了。不知不覺自已也睡朦朧。這時候小孩 醒了要吃奶。掏出奶子又堵在小孩口當中。心中又把丈夫恨。咳我的丈夫 眞命窮。要是有奶媽子我可以不管。我可以安睡 巫山十二峯。你看小貓小狗跟着大猫大狗到 有八九個。兩個前爪一上一下在那裡叫精。（吃精一稱吃驚）。小猫小狗一窩一窩子女滿堂是好命。可也叫有把小貓小狗壓死了給小的送終。人爲萬物之靈自然是疼兒女。可就怕有 擾清夢母親正在睡眠中。怕的是有夢不 成又怕把他人攪。沒想到把自己的女兒堵死了也是一場空。雖然是 很短的一段大鼓稿。可也是一段喚人猛醒的叫人鐘。

職業婦女與讀書

（梧女士）

爲了生活。在職業的夾板裏壓了十年。十年來自己虛擲光陰。毫無寸進。同時遇見了許多毫無寸進的同病的他人。偶一想着時心底便黯然。

在現代。中下等報酬的職業每日大抵不只八小時的工作。工餘之後筋疲力倦地歸來。無論男女自然很少和書本相接。然而婦女似乎更甚。所以婦女羣中。在家庭的已不待論。即在社會服務的。要求她有些常識。也是很難。這情形。大半是環境使然。小半乃是自已未能打破因襲的習慣。

因襲的習慣。女子早已和知識絕緣。和社會絕緣。於書本感不着甚麽興趣。現今雖時移勢異。女子也常入校讀書。然而讀書的最大目的。是爲得文憑。文憑的最大用處。第一是謀職業。其次是做裝飾。女子拿了文憑而謀到職業。算達到了讀書的最後階段。盡了讀書的最大作用。以後。便也和沒有讀書的女子一樣。單只平淡地毫不追求地過活。

至於環境。在今日婦女總還是婦女的環境。已婚的職業婦女。工餘歸來有家務之煩。未婚的職業婦女。所談的大抵是諸姑姊妹。所交游的大抵是裝飾。娛樂。戀愛。是非有意志的。偏起高飛的壯圖。不但沒有機會給她啓發。而且只有機會給她壓抑。所以她便流於毫無意義而不自知。

然而光陰是人生的眞珠寶。知識是人生的眞米糧。職業婦女爲了生活的限制。不能不把一部分的珠寶當作薪炭。一部分的米粉換成糟糠。已是無可奈何之事。若竟輕輕地拋棄了二者的整部。使自已的生命衰竭枯萎。暗然無光。不但不能多所貢獻於社會。社會也將不需要於你。結果所倚靠的職業也就成爲問題。所以爲充實生命計。爲保持職業計。職業婦女都不能不設法讀書。求些新的知識。造兒最要的約有數端

一讀報紙雜誌 報紙和雜誌——尤其是報紙。滿載的社會的現象。世界的現象。在這上面可以明瞭國際的情形。和本人的地位。於是研究怎樣應付的方法。致方於有意義的工作。

二讀本以內的書 職業有時與所學不能全然一致。則必易於不稱其職。故須多研究才是有時所學與執業或竟一致。亦須隨時研究新的學理。新的方法。俾學識技能日進。不爲後浪所摧。

三讀社會科學的書 職業婦女已經踏入了社會。若還與重視家庭而不努力將社會認清。那是枉做了人。本身的職業何以如此動搖？社會的狀況何以如此不安？層層上溯。探尾尋源。社會科學書中。必能給你以解答。

總之。今日職業婦女除看時裝的書報。影戲或洋貨減價的廣告。沿遺的彰回小說之外。眼睛裏很少再昧些字跡。結果使她早年略灌入了的知識。經過多年的蒸發而乾涸無餘。久任職務的女性。常至冥頑淺薄。與稍有常識者不堪共語。這已成爲普遍的痛心的現象。職業解決了生活。解決了生活便減卻了靈性。而有人反以自滿自安。婦女又從那裏去長進呢。

上海婦女界的透視（續）

歌女 歌女可分二類。一爲表演歌舞及電台播音者。一爲專淸唱京戲。灘簧及彈詞者。前者五年前曾一度以大腿風靡于市。今則漸成過去。除長期受雇用於遊戲場中。每月略有獲得極微薄之薪金。餘則僅偶一集合作公開表演。按收入依名次大小分配。自無綫電廣播興。滬上電台林立。各電台大都每日均招請一二歌團擔音一二小時。每人每月可獲得車馬費二十元左右。後者則折賬與月支薪金均有。其表面收入。除 各著名者外。均 不甚豐。

女招待 女招待大多數被雇用於遊戲塲及咖啡店。其表面雖僅係與男性之侍役職業相等實則半公開以色與肉號召。顧客也彼等收入。月薪極微。全賴顧客于飽吻摸索之餘所付給之小賬。小賬多寡。毫無標準。悉賴其所施用之手腕而已

娼 妓 上海之娼妓可分別爲長三。么二。野妓。花烟間。白。碰和台子。韓莊。鹹水妹等。長三係娼妓中之最上級。薈集于跑馬廳。三元坊。小花園。六馬路。羣玉坊。民和里。新會樂等處此類妓女享用豪華雅擅應酬日惟周旋于富商大賈達官貴人之間。其生財自有大道。而其收入。亦自可觀。么二較長三爲差。任何人均可召出侑酒。或至妓院打茶圍及度夜。其住址多在大世界附近。野妓多屬稚幼女。又年老色衰之婦人。前者年齡非常幼小。甚至於生理亦 尚未成熟。此類幼女。大多係彼等家長因飢寒壓迫乃出賣或抵押彼等于妓院中。 或亦受奸 徒誘拐。乃墮落于此火坑間。彼等朝夕受 慘酷之摧殘 出賣其靈肉。其報酬亦僅能果腹。凡有所得悉被鴇母搜索以去。後者因年華老去。其所受苦痛亦另相等。彼等 多在三馬路 四馬路。西 藏路。自來水 街等一帶。花烟間則出賣肉體之外。衆販賣鴉片。碰和台子。則表面以叉麻雀爲號召之娼妓。韓莊則係 不公開營業之 私家娼妓。多在八仙橋附近。鹹水妹則係專 供外國水 兵洩慾之娼妓。多在北四路虹口。及靡坊街一帶。娼妓除長三之生活略優裕略自由以外。其餘均飢寒所迫。强忍其苦。矯飾笑容與媚態。以冀藉其肉體。可能接受任何人之殘踏與蹂躪。易得些微報酬其中况味。殆非人世所應有。

其 他 此外如女理髮師數年前甚多。近呈僅有現象。女相士數年前亦甚多。但自被人揭穿 內幕後。現僅 寥寥數家。以替人縫綴衣服洗擬衣服之婦女。爲數甚夥。至所入尙差可自給。利用假期作商店女推銷員者。日見增加。 推銷紙烟。襪子。手巾及化裝品者爲多。每月所入。常視其推銷成績好壞而定。銀行。行政機關。文化機關。公共團體。用女打字員。女管賬員。女書記者頗不少。其待遇月薪約三十元至百元之譜。（未完）

髮尖上的歌

（笳嘯）

像一陣淸風……
吹拂着秋曠的荒蕪……
我虛無我覺虛無。
在烟酒的沉緬中。
宇宙也可飛動奔走！
連起一切一切的人物……
× ×
這是剎那的暴亂的心潮。
經不起時間的鐘錘的一觸！
我虛無我覺虛無！
× ×
像一串花影的陰遮！
草虫在偷嘈綠葉。
我虛無我覺虛無……
× ×
或許在荒凉的古寺？
……寂寞的鄉村……
或許在綸華的樓頂？
……繁華的市都……
或許在遙遙遠遠地？
……白草的沙漠……
或許在咫尺咫尺地？
……身影足踪……
我虛無我覺虛無……
× ×
何處藏有我的虛無？
何處不是我的虛無？
呵……最後！
在夢中的蝸的髮尖上呀！
方尋到了我靈魂的捷處！
唯在那髮尖上滑走了我的虛無。
唯在那細細的髮尖上呀！
直刺到週身細胞的深深深處！
× ×

治愈瞎子奶奶

（老九）

婦女乳頭內陷。深深隱藏於乳中。外視之成一小縫。我不知醫學上是何名稱。而蘇州俗語。則呼之曰『瞎子奶奶』。

其所以成此病症。一小部份是先天遺傳。而大部份是女人穿緊身背心（即小馬甲用以束乳者）之害。因爲中國人。以胸部成一平板形爲美。於是無知之輩。乃竭力創造此種緊身背心一類之物。使正在發育之雙乳。永難發育。而乳頭亦因壓迫而內陷。但不幸出嫁生育之後。則大受其害。蓋無乳頭則小人無從吮吸乳汁。而天然滋生之乳汁。則因無出路而醞釀成膿。致生乳瘡乳癰等症。痛苦至不堪言。更進一步言。則乳部因束小而不能充份發育以致乳量不多。影響於下一輩國民之體格。而更因胸部緊束呼吸不暢。能引起肺部各病。

『瞎子奶奶』於醫書並無一定治法。但傳說有一簡單方法。可以治之。即用核桃一枚。留心剖成兩片。將其中桃仁等。細細雕去。使成二個空殼。然後套於乳頭之上。再用兜肚或布帶或小背心之類縛緊。則乳頭自可漸漸而出。內人不幸。亦是瞎奶者。故於結婚之後。即試用此法治之。

以經驗論。可說者如下（一）核桃殼要將邊緣等處。細細磨光。以免損傷皮膚。不易收口（二）乳頭因常經緊壓。起先不免稍有紅痛。其中又有水汁流出。故每天應用溫水洗滌。並且應多備核桃。以便更換（三）乳頭週圍。因久經緊壓。必致稍有破損。所以應用絨布之類襯之。並且應以橡皮膠。黏住核桃殼。免得左右移動。（四）最著功效時期。爲女人有孕期間。因爲僅僅外加壓力。尚難收效。至於有孕。則乳部又因生理作用。而更膨脹。於是乳頭因外壓內托之作用。自然突出如常

顧天下同病婦女以及爲丈夫者。咸各一試。實爲欣幸。蓋此病也。初視似不足道。但影響於婦女康健。國民體格者實大。更願有心有力之輩。起而將女人胸如平板之審美觀念。根本打倒。同時並提倡大奶奶主義。

姨太太日記

（露露）

三月四日

昨天運氣眞壞。正要成那一牌。讓那瘋娼給打破了。這幾天接連地總是輸。

總長說 他和她近來沒 有關係。我何必跟他去用嘴辯呢！昨天那戒指是買來幹什麽的？給二小姐明年秋天才出嫁。用得着這早買戒指！並且老太太也並不知道。你又是大快要亮才回來。今事忙！吃花酒忙！連瘋娼都找不着他。不知又要玩什麽新花樣！

三月六日

前天我誤解他了。據趙太太說的確那天他們是在楊子開股東會議。也沒有女的參加。只他們自己幾個打了幾圈麻將。並且他還贏了錢回來怕是眞的

昨天下午烟抽得太多了。並且他兩夜沒有好好地睡覺。要好好地睡。我使不得安身了！沒法子。 正如他時常 和我說的。『你要用起錢來我便不得安身』是一樣的。這 也難怪。醫生本來是說我有病。所以對這個特別感覺厭倦一點。但是他如果去找那了瘋娼。我又確實是不快活。這怎麽辦呢？男人在女人身上花錢是爲了什麽呢？我只好……唉。媽說過。『有福的女人是要能使男人歡喜』

三月七日

今天是二小姐媽的死紀。一清早老太太就鬧着辦素席。那邊有什麽鬧着呢。再講究些人還是死。的。×長天 天在外面玩。她都不目管一管。總告訴人說姨太太是花錢買的。不值什麽。其實從前她對她那媳婦還不是一樣的說法。 男人只要有錢。取女人總容易。現在又拿重起死人來調排活人了。要。道你自己也是女人呀！眞的。娶來的和買來的有什麽分別？用男人的錢陪男人睡覺總是一樣的事！

下午他回來得很早。大概直都 在我房裏。又在外面過了什麽不快活的對頭。所以對我這樣好。還說明天要帶我上公 司去買東西 呢。可是爲什麽 忽然又說我太 瘦了。趕不上 顧遠如太太的 胸部好看。我明 知他是跟我 開玩笑的。但是…

三月八日

今天一清早顧遠如太太就哭哭啼啼地跑得來。眞把我嚇壞了。還在做着夢就爬了起來原來媽又和顧老爺吵了架。要離婚。這到正和我們家裏的五太太差不多。一年起馬要離九次婚。但是 離婚的狀子還 沒有做。兩個人又拍起來。親做一團。果然。今早我剛洗了臉。還沒有把顧太太的眼淚勸乾。媽老爺從外頭找了她回去。晚上聽說又是一輛汽車開到回力球場去了。（未完）

代郵

笳嘯君。希速寄地角續稿（編者）

月經與運動

女性平時有過激之運動。則 處女膜破壞。子宮位置後屈或後傾。姙娠時非常難產。又流產。故月經時之過激運動。易致生理上的諸種惡病。所以未婚時代。運動務宜適度。而生活樣式結婚後有一大變化。一然月經時運動亦極宜注意。

月經時避免運動。據醫學的立場上說。下半身動搖充血的運續跳 躍猛運動。如競走。滑冰。滑雪等。則腹部筋肉緊張。機械體操。易導子宮充血狀態。認爲影響骨盤內之臟器不感苦痛程度之普通體操。如乒乓球。跳舞等是。

月經時仍不變如平時運動之女學生選手 之次回的 月經狀態。呈出血量增加減少之變化者。百人中有五十八人。週期異常者四十人。持續日數異常者最多。尙有隨伴症狀腰痛頭痛。下腹痛。嘔氣。嘔吐。惡心者。卅七人。於此判明月經之惡影響。婦人疾病月經中最多。亦即婦人之健康當視月經爲中心點也。是以月經時之運動。宜如何反省。

月金剛牌帆布
KO牌小倉布
㊥牌膠皮鞋
總代理店
內外皮革 靴鞋材料 呢絨綿布 直輸入商
裕豐洋行奉天支店
奉天小西關大街八號
電話（日六五六七番 滿二三九〇） 電略（ユホ）或（ユ）

招募汽車學生
養成駕駛汽車之優良技術者
新學期開始 特別隨到隨收 隨校紀念學費大特典
▲本校之特長 ◎實習教材豐富 ◎實習用車多輛 ◎實地駕駛練習場完備 ◎本校負有自獲得汽車司機許可迄於介紹就職之責任
▲指導懇切 有寄宿舍分文不取、用滿洲語教授
▲本校畢業生成績 第一回畢業生自應試以來、每回均有及第又及第之好成績、以獲得汽車司機証、漸呈活躍於汽車界矣 此種合格効率斷爲他校所難追蹤本校獨得之教授法的表現、
▲本校之名譽 滿洲國奉陽警察廳考試駕駛員、此之預定在本校實地駕駛練習場舉行之
◎志願駕駛汽車者、請先來本校參觀其教授之優良、設施之完備與大多數學生之練習場、一見便知、
◎擅此技術者可免失業、速來解決汝出路之第一步驟、
奉天商埠地三經路八緯路角
公認 東亞自動車學校
另有簡章函索即寄

祇剩 十一日 今晚一夕
手兒捧着美麗的鮮花
品味着好吃的湯糰
跳舞等事……
實在的絕景可趁心嗎？
奉贈 精美的 賞花湯糰 與 洒落的 斯特克·那格兒
斯塔跳舞場

北市場 中央大戲院 十九經路
本頒特申著鼎無響全蓋無紅泰老藝
院友由請名鼎二滿封世双淨斗生員
林樹森
張桂軒
閻皓明 王少芳 王筱芳 程少餘 畢春芳 馬福祥
禮拜五早演 彭公案 晚演 長板坡 子龍救主
禮拜六早演 贈袍賜馬 晚演 斬彥良 誅文醜
禮拜日早演 請宋靈 晚演 前打嚴嵩 後擎天王柱

春光明媚依然 西湖空前蕭瑟（三）

香汛已居遊客寥寥無幾 經濟不景氣各業均蕭條

▲不勝今昔 在這春光明媚、而且是一年一度的大香汛、西湖和新市場一帶的商人勞工船夫僧道以至乞丐、都抱了莫大的熱望、他們一年的生計大部分是靠這季來維持的、不幸、今年是大失望了、記得民國二十一年因爲上海戰事的影響、香汛非常衰落、二十二年便興旺起來了、差不多恢復了從前的盛況、誰料去年又衰落了下去、而今年不但比不上去年、居然和二十一年差不多遠、這原因可以作如此解釋、一江浙、農村逐年破產、去年更遭一過普遍地大旱蠶絲業也是日趨崩潰、一般農民連日子都過不下去、自然不能够來杭州進香了、二、國內的工商百業去年非常地不景氣、有能力有興致延西湖的先生太太少爺小姐們亦大都採取緊縮政策所以遊客也特別少了、至於外人、許多是僑居各大埠的、經濟恐慌所給予他們的影響很有限而且許多是特地來中國遊歷的、到了上海之後、自然來杭州遊逛了、據官方的統計、二月份外人遊杭者共二三三人、內中日本人最多七七人英美德人都在三十以上、這個月（三月）又多了起來、尤其是日本的學生一大批一大批地來、人數常常是一百數十美國的遠東商業考察團一行二十三人、亦於日前來西湖逛了幾天、最有趣味的是香客中一種是穿那一九三五式新裝的中外摩登仕女、另一種是古代型的穿紅綢裙白布褂背着黃布『朝山進』香袋的老太婆前、後相間互相用一種奇異的眼光來對怔着、他們之間、眞不知相距幾個世紀呢、

▲各業蕭條 據熟悉情形的『老西湖』觀察估計、今年的鄉下香客不及往時六分之一民國初年、那時白堤以至靈隱寺的馬路還沒有開通、汽車簡直沒有出現、人力車也很少、到靈隱天竺燒香的一些男女、大都從茅家埠登岸前進、沿途滿坑滿谷的人、現在冷落的情況、眞不勝今昔之感、至於遊客也少的許多、即以去年比較吧這時節以迄四月中旬、西湖裡湖濱一帶的大小旅館、那一家不住滿了人、客人還沒有搬走房間已經有人定下了、連城站那麼遠的地方的旅館、

墨索里尼 自駕飛機 頗能勝任愉快

【羅馬電】黑衣首相墨索里尼本日自羅馬自駕飛機飛往嘉米納圖之消夏別墅、飛越亞平里尼山時高達二萬另八百英尺、遭遇大風、據稱墨氏操縱飛機頗能勝任愉快云、

世界珍聞及其他

前江西督軍陳光遠 與弟爭產敗訴

津訊、前江西督軍陳光遠、自三年前即與其胞弟光逵因爭產涉訟於津地方法院最高法院、三審之後、陳悉敗訴、其弟光逵等乃在各報遍登廣告、詳述經過、並聲明不准陳氏個人處置振德堂一切財產陳見報後、亦在天津大公報刊登廣告、對其兩弟攻訐備至、頗爲一般人士、所注目云、

殺人小姐劉景桂 將控逯明騙奸罪

滕爽慘案已偵查終結 起訴書送請刑庭公判

北平訊、逯明劉景桂案公訴後、社會多數同情劉、滕家亦不甘讓、平律師願爲劉辯護者二十餘人、劉已聘劉煌控逯詐術騙奸罪、

又訊、滕爽慘案發生後、兇手劉景桂、案中關係人逯明、及已死滕爽之弟滕樹本等、均經北平地方法院檢察官余鑑澄逐次偵查、業經終結、已提起公訴劉景桂之自首、（按刑法第三十八條、對於未發覺之罪自首於該管公務員受裁判者、得減所首罪之刑三分之一）、檢察官認爲與證人所供相符、逯明所致劉景桂之情書、亦係事實、而逯復供稱姦淫不記次數、檢察官根據事實理由、對劉景桂、按刑法第二百八十四條第一項第一欵、（犯殺人罪出於預謀者、處死刑）之罪檢舉、對逯明按刑法第二百四十四條第一項、（以詐術使婦女誤信有夫妻關係、而聽從其姦淫者、處三年以上十年以下有期徒刑）之罪檢舉、昨（三日）夜已將起訴書、送請刑庭公判、並分別送達當事人、茲將起訴書全文誌下、

北平地方法院檢察處起訴書 被告人劉景桂、女、二十四歲、逯明、男、三十四歲、右被告民國二十三年訴字第一〇七九五號殺人一案、偵察終結、應行起訴、茲將犯罪事實、起訴理由、及所犯法條開列、於後

（一）犯罪事實 緣被告人逯明、曾與滕爽有口頭婚約、其後由宣化縣建設局長張選閣爲媒、與被告人劉景桂訂婚、民國二十二年十月間、該逯明在南京與滕爽相約結婚、同年十一月一日、遂與滕爽在北平行結婚禮、該劉景桂聞之悲憤異常、該逯明多方運動、除使劉景桂表示承認解除婚約、暗用詐術、與劉景桂實相往來、贈與紀念物品、寄遞情書、使誤信爲有夫妻關係而聽其姦淫、最近且於本年二月二十二日、在本市北京旅館化名李紀文、指劉景桂爲其眷屬、肆行奸淫、計五日之久、淫穢所至、殺機隨之、該劉景桂遂於本年三月十六日、至本市志成中學校內、用手槍將滕爽擊斃、出校正尋找警察自首間、經該校校役王何氏譚文等追回校內、將該劉景桂交由該管巡警法辦、劉景桂並告訴逯明姦淫、該逯明亦經該管巡警查獲、同時送案、本處併案偵察、驗明滕爽屍身、偵悉前情、認定該被告人等之犯罪事實、

（二）起訴理由 本案滕爽屍身、經本處驗明委係因槍彈擊傷身死、訊據被告人劉景桂供稱、由本籍宣化縣建設局長張選閣介紹、與逯明訂婚、其後即被姦不止一次最後於本年二月二十二日由宣化到北平、在火車上遇逯明、又被他將我行李搬到北京旅館同住、至二十六日、並被姦淫他與滕爽結婚後、我曾說過或是他殺或是我死、決意報仇、購得手槍、假冒李英之姑母、至志城中學見滕爽、當場將其擊斃、我見大仇已報、應受法律制裁、遂出校尋找警察投案自首、王何氏譚文等、到我前面、說他們負不起責任、央我回志城中學去、我就回去的等語、核與王何氏譚女等、證明爽被擊前後之情形相符、被告人逯明、亦供認與滕爽結婚後、與劉景桂解除婚約復與劉景桂通信並贈與像片花瓶、以及姦淫不記次數等情不諱、核與劉景桂所訴各節相符、查該劉景桂衣箱內尚有逯明於解除婚約後所贈之相片、及花瓶、與後寄之情書、跌以證明該逯明對於劉景桂施行詐術、一若婚約尚未解除也者、又查北京旅館客店簿、記明李紀文帶眷屬一、住二十一號房、二月二十二日到、二十六日去、並經該旅館茶役賈元到案聲明、化名李紀文者、即逯明、而其眷屬、即劉景桂、足見該逯明以詐術牢籠劉景桂、使誤信有夫妻關係、而聽縱其姦淫、該被告人等犯罪行爲、既臻證實、應予起訴、

（三）所犯法條 據上各欵論結、本案被告人劉景桂、犯刑法第二百八十四條、第一項、第一欵之罪、被告人逯明、犯刑法第二百四十四條、第一項之罪、茲依刑事訴訟法第二百五十三條、第一項之規定、具起訴書、送請公判、此致本院刑庭、右本與原文無異、檢察官余鑑澄、書記官張宗琦、民國二十四年三月三十、

江南雨紅黑米 糞之可食不知何名

泰順地方本月二十二日下午、泰順與壽寧二縣交界一帶三里、空中忽降下米二種、一種色黑、一種色赤、共質透明、光澤可鑑、大小與普通米同、一時民衆爭相掃取、糞之亦可食、迷信者謂、因受旱災過甚、神明以之施賑、而智識者即謂係植物之種子、被風吹揚而至、但究係何種植物之種子、遍詢老農、均瞠目無所對、姑誌之以供談助

三言兩語

腦子裡、不要存『僥倖』這兩個字、因爲『失敗』是成功之母而『僥倖』却是『失敗』之源、

南通慘案 少女剖腹驗胎 根行老闆慘死

南通訊、南通社會、最近發生哄動遠近奇案、分誌如次、剖腹驗胎花石巷少女孫竹英、姿色秀麗、求婚者衆、伊母孫王氏、擇婿江姓、已定下月迎娶、乃女早與姑丈朱維明戀姦、致結珠胎、女以婚期將屆、懼而墮胎、因手術不愼、慘死朱宅、消息傳出江姓大譁、向南通法院、控告朱維明誘姦妨害婚姻等罪、朱維明及女母孫王氏、力辯此事、檢察官乃派警、將女屍運城、就城北宋家庵檢驗、爲明瞭死者墮胎是服藥、抑用手術遂由法醫、將女腹剖開、取出子宮及胃臟檢驗、屍場上男女觀衆、多至一二千人、○十支命案四安區秦灶鎭邵福昌糧食行、二十八日有守望所丁梁慶有持一元兌換銅鈔、因多索十文不遂、開槍將老闆邵潤擊斃、兇手攜械潛逃、商民憤激、全體罷市、檢察官張勛洋、二十九日往勘驗、縣長撫慰商民、先行復業、一面緝兇法辦、

柏林大學設立 種族科學講座

柏林電云、柏林大學頃設立種族科學種族生物學講座、聘請著名種族學襲德担任是席、按國社黨各領袖關於生物之觀念係以襲氏著作爲張本、視若聖經云、

梅蘭芳與胡蝶 在赤都詳紀

梅演劇藝術全俄傾倒 胡蝶才貌無往而不美

莫斯科特訊、梅蘭芳抵俄京矣、全莫斯科人士爲之震動初不僅限於藝術界也、余頗欲一知對梅氏感興趣者果爲何等人物、乃於三月十二日馳赴晉樂廳戲院、莫斯科之戲院除大劇場外、當以該院爲最大、自售票房前以至院中擠滿觀衆、有學生、工程師、甫出工廠之工人、余所認識之戲劇專家、紅軍兵士、以及各種職業與商家之代表、誠然、在蘇俄名譽之傳揚、其權操之國家、然有一事爲外國所不易了解者、即新聞紙不但領導並組織民衆、且爲民衆心理與興趣之反映、

梅氏抵俄京之日、此間大報如新聞報與眞理報、皆刊專文以迎之而記者有拙著亦載藝術界主要刊物『蘇俄美術』中、余對蘇聯之歡迎梅氏常抱樂觀此點余已論之、今日乃知余之樂觀並非過甚、蘇聯熱烈招待梅氏有足驚者、梅氏抵莫斯科之晨細雨迷濛、余至車站、電燈蘇聯之熱烈明耀蓋作攝取電影之準備與南如與其他中國使館人員皆至國際文化協會代表林德夫人乞米埃夫斯基、外部之包列威、教育人民委員會代表等均鵠立等候、旋車駛入站、梅氏立於睡車門口、有聲攝影機與電卡照相機爭相攝影、張蓬春余上沅二教授繼出、再後爲特里亞提圖夫、氏爲蘇聯著名文學家、『怒吼吧中國』之作者、又爲蘇聯藝術界招待委員會之一員、此次受命至距莫斯科一百公里之亞歷山大洛可夫站歡迎梅氏、並陪赴俄京、誠友誼而適當之表示也、余不知俄人之傾倒胡蝶女士在其美抑在其謙和有禮、然無論如何、俄人之嗜中國藝術、自不待言、胡女士固畫中人也、梅氏一行與胡蝶等於抵莫斯科之下午即受中國使館之歡宴、並介紹於中國旅居俄京之人士、俄友極讚賞胡蝶、謂其身材容貌殆無往而不美、余對其謙和有禮亦爲心折、胡蝶住梅特洛波旅館屋極華美拜訪者絡繹不絕、周劍雲夫婦室居鄰於、余訪胡蝶與胡之同伴及蘇聯電影輸出公司經理奧司埃維區間作極有趣之談話、奧氏對其來賓未能於電影展覽大會閉幕之前到此、表示惋惜但又確言、其他代表當亦能見之、氏微笑曰『所見且較多焉』周劍雲代表胡蝶表感謝之忱、並云、彼携名片『姊妹花』以俱來、胡蝶女士於該片分飾二角、甚願映於蘇聯觀衆之前、周氏又問、『全蘇聯有聲電影戲院共有若干』奧氏答稱『全蘇聯各城鎭中之有聲放映機共二千五百、無聲放映機有二萬、政府之方針在使多數有聲放映機運至鄉村預計來年將裝置新機一千架』云、胡蝶女士注意從事有聲電影之男女演員之數目、奧氏謂、昔日有聲電影未出現之前、電影界之男女演員約有二千、但自有聲電影發明後、電影中之主角皆由舞台上演員充之、此事頗影響影片之出產、因演員皆在夜間工作、影片之生產速率遂致減退、故今日電影界正從事訓練基本演員、庶不致借重於劇界而其訓練所則爲國家有聲電影學院、奧氏聞上海有訓練有聲電影演員之學校表示驚異、奧氏以蘇聯第一次電影展覽大會之紀念冊贈胡蝶一行、並由精通華語之古茲奈曹夫女士伴赴電影工廠劇場及博物館等處參觀云、

曾文正公全集

◆文學名家文公直先生標點 與衆不同第一善本◆國學名家謝荃豐先生校閱

△提倡禮義廉恥▽

……人人必讀 家家必備……

今古推崇之讀物 齊家治國之圭臬 立身處世之南針 補救人心之文章

搜羅宏富、校對謹嚴 印刷精良、犧牲贈送

發售預約

全書六百萬言

分訂 贈品

洋裝三十二册◎預約祇收國幣三元

精裝四大厚册◎預約祇收國幣四元

▲外埠另加寄費五角

『備有樣張函索即寄』

凡在本年五月三十日。預約期前。直接向敝局預定曾文正公全集者。每部附贈曾公眞像一幅。并曾公的筆對聯一幅。以留紀念。藉表優待。

希世珍本・普及大衆

出書期 本書分兩次出全、上集准本年四月底出版、下集定五月底出版、決不延誤、請憑預訂單向原訂處取書、訂明郵寄者、當即掛號寄奉、

上海東方書局出版

瀋陽鼓樓北 大東書局代售

淋病

プラオンギン ケンゴール 普拉恩銀（根劑爾）

一回二分 効力絶大 藥價最低

靈便之內服藥、祇能去尿之顏色及臭氣、而無殺滅淋毒菌之能力、插送之棒藥等藥、塞入尿道因、將必撤之尿、竟而受長時間之抑止、致膿血向後、部逆流若洗滌藥及常見之注入藥、易起睪丸炎、攝護腺炎、而殺精虫有絶嗣之虞、凡此種藥品、如長期使用、亦不能根治、而有再發之痛苦、引此爲遺憾之日本大名之東京吉原遊廓吉原病院前院長佐藤榮先生、發十數年苦心研究之結果、遂發明醫學本宗、而德國亦驚嘆之淋病藥、『普拉恩銀根劑爾』此於數萬患者實驗結果誠可驚駭之短時日靈治愈者、乃爲治療、嘆服、用法安全簡便、絶對無痛苦僅使用小指頭大的分量、只在二分鐘內、使可殺滅尿道深部之潛伏猛毒淋菌、破壞膿球、每用一次、止膿去疼、撤尿痛快、迅速消除淋系澄清尿道、急性者、自不待言、即無論如何難治之慢性、亦於可驚之短時日內而痊愈、根本殺絶再發菌、實在、寧用本藥一滴、勝於使用無責任治淋藥一年也、況藥價又低廉、實爲淋病患者、絶大甦生福音也、即請試服、

普及藥……一圓九十錢

鼎鼎大名博士所著『淋病及其絶對療法』所謂係淋病患者之寶筏祇限此次由本社無償奉贈

日東製藥合名會社

總代理店 合名會社 河原商店

東京市芝區三田通新町十三番地 電話三田一六八五 一六八六番 振替東京三五〇一九番

○全國著名藥房皆代售 ○當本藥房貨淨之時直接向本社來函定貨便能急速送上 ○有急性慢性婦人用三種訂貨時祈註明

本劑對於淋濁各症可謂絶對有效、主治各種急慢性五淋白濁、以及由淋毒引起之合併症、如副睪丸炎及女子淋病、膀胱炎腎盂炎、攝護線炎、凡他藥罔效者、服本劑無不準確、其主要作用爲殺菌利尿、鎮痛、消炎收斂、止淋服藥之後、直達尿道、如急性淋之劇烈症象能迅速緩解之即頑固之慢性症、概於一星期內、亦能漸趨良好洵爲極優秀之治淋特效藥也、定價、每小盒現大洋一元、中盒二元、特製大盒三元、另備說明書、函索即寄、外埠函購、郵費不加、但信日必須掛號、以免遺誤郵票九折、

奉天大西城門外電車站 英美大藥房啓

握現代治淋劑之最高權威的

德國梅濁尅星

▲愛迪那博士發現透膜殺菌法！

▲全世界醫師始得淋病根治藥

淋病斷根新法

淋病的難滅已成全球醫界的難題、要把淋菌巢窠醫好方才成完全淋菌斷根、淋病怎樣可以算斷根呢？也是醫師及病家所渴望的一件事、然淋菌消滅就作爲淋病的治愈、而究竟用怎樣的方法、可以證明深部的淋菌確實消滅呢？醫師祇用一種深部殺菌的新藥梅濁尅星把潛伏的淋菌、完全殺盡、行了此法以後即檢不出淋菌並且沒有其他可疑的症候時、大約可作爲斷根、經過了三月半年一年之後、再行同樣的方法沒有淋菌而且經過了良好的時候、就把淋菌治愈了、還有一句話男人家已完全治愈、如不同時醫治她已經被染的妻子、這樣的醫治是一點兒沒有用的、

▲梅濁尅星醫治作用

梅濁尅星爲愛廸那博士耗四十年之心血、經二百五十二次的實物試驗、送請全世界花柳病院八百七十八處實驗、始告成功的、淋濁斷根特效藥、其藥性王道、功效的神速、可稱十全十美、實爲二十世紀醫藥界新貢獻、（一）本劑有專門透入男女的深部粘膜細胞內、殺盡淋菌的特徵所以服過此藥者的小便也有極其强大的殺菌力、（二）藥性和平、毫無副作用、絶非檀油、劣藥之妨害腸胃碍及生育等流弊百出者可比（三）專治急性慢性、五淋、白濁、婦女、白帶、膀胱炎、尿道炎等症、有屢試屢驗的特效、

▲德國威彌鄧藥廠鄭重監製▼

▲梅濁尅星說明書函索即寄▼

▼大連▼華泰▼華西▼營口▼中西五洲▼奉天▼五洲▼安東瑞祥泰▼新京中西▼吉林五洲▼黑龍江中西▼錦縣裕和堂▼洮南和發順▼普蘭店▼康德記

哈爾濱道外六道街 柯爾登洋行

歐美生乳藥

有兒無奶其母必憂但世有生乳、强身、補血之妙劑此劑爲何、即歐美生乳藥也

藥盒印有飛擬爲記『謹告假冒』

定價每瓶一元二角

總發行奉天鼓樓南 歐美大藥房西號

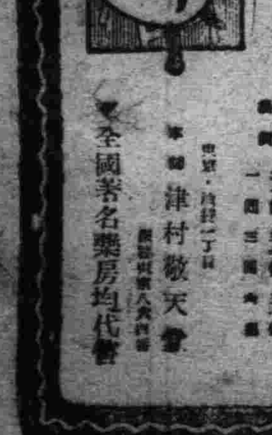

瀉肚腹痛之權威藥

柏村博士創製 海兒補

ヘルプ

瀉肚病於腸胃疾患中、危險最多、不但年年喪亡十數萬生靈、是亦誘發惡疫之第一原因、故因傷食、傷水、時疫、睡覺着涼、腹寒、感冒等而起之瀉肚、腹痛、腸泗炎、胃泗炎等之治療、倘用價格高昂反無效果之滋養劑、或祇以新奇理論而炫售一時之流行藥、莫若服用早獲定評之海兒補、安全治愈、無過於斯、海兒補係以精妙之配劑、而醫治急性之慢性腸胃疾患、頗著宏效、迅速即能消退瀉肚腹痛、恢復消化、敏活榮養機能、

津村敬天堂

▼全國著名藥房均代售

輪界霸王

獅師號自行車

▲特約店各地全有▼

發賣元 高居瀧三郎商店

京城府黃金町二丁目

京城店 大阪店

大連特刊

第肆拾陸號
盛京時報大連支社
大連市榮町二番地
電話三一九六五番

◆◆◆ 大連特刊、原係光明正大、無偏無黨、爲市民之喉舌、爲衆之輿論、投稿諸公對於本市色色形形、如有發揮高見或有相當批評、一經報到、火速披露專此即頌撰安　特刊編者啓　投稿處—大連支社

夕照連濱　游光耀金

群黎於嵩呼萬歲聲中 御艦東渡誌感
君民一体開東亞和平之幕 二聖言歡創歷史未有之觀

鑾輿由京赴連

於根本融洽之國交、又有滿日兩帝國皇室之交驩、徵諸列國、不易覩也、曩有御名代秩父宮殿下之訪滿、今有皇帝陛下之訪日、日滿兩國民、歡喜異常、於國交史上、成燦然之記錄、四月二日晨、皇帝陛下曉起、服陸軍樣式通常禮裝、佩最高勳章、皇后陛下歡送之、午前六時五十分、土籐侍衛官長、張侍從武官長、沈宮府大臣、袁尚書府大臣等、從駕出宮、乘汽車鹵簿前往新京驛、沿途及站內之日滿官民諸團體、整列莊嚴恭迎敬送、午前六時五十分、於百零十發之皇禮砲轟轟聲中、就赴大連之途矣、

團体恭迎須知

皇帝陛下御駕、於四月二日下午五時二十分、特別列車蒞連、即起輦赴埠頭、自大連車站、至埠頭中間、沿道之一般市民、奉迎皇帝陛下、共團體爲四十九個、約三萬人左右、由日本橋以南到東廣場之各團體數字如下

△右側、沙河口公學堂、伏見台公學生、秋月公學堂、育成學校、各青訓、遞信局、土木課出張所等二十三個團體

△左側、西嶺公學堂、神明高女、彌生高等女學校、大連第一中學校、大連第二中學校等十六個團體

在大連埠頭之一般團體及學生等之恭拜聖駕者如下

△一般市民、報國義團、愛國赤誠會、神敎團體、國防婦人會、將校婦人團、官公署員、在鄉軍人、及歷戰者、指定恭迎者海軍現役將校、陸軍現役將校、埠頭主任以上、公學堂小學堂及大連青年會小學校、大同女子技藝學校盲啞學校、羽衣高女、神明高女、女子商業、女子專修、彌生高女、愛國婦人會、大連二中、實業學校、大連中學、工專、各訓練所、通信養成所、鐵道敎習所、大連一中、大連商業、埠頭、稅關、滿鐵社員福昌華工等、大連警察署對於一般恭迎者、發散須知、茲記之如下、

一、服裝不要有不體裁者、
二、不得攜手杖等、
三、除天雨外、不得攜帶雨傘、
四、一般恭迎送者依警察之指揮、集合於之定場所而整列之、
五、皇帝通過脫帽敬禮、
六、不得帶有酒氣不慎言動、
七、不得在屋頂、樓上車馬之上塀柵、扒樹木等高處恭迎、
八、恭迎者不得攜帶有與他人不便之物件及犬等、
九、沿道之飼養犬者、當日要委爲繫留看管、
十、沿道恭迎者要避忌恭唱萬歲
十一、沿道之居住者、將門窗關閉、下樓下層、如恭拜之時、可加入一般恭拜者之列、
十二、不在特別許可之內、不得攝影（及攝電光片）並不得攜帶寫眞機

御駕抵連盛況

我皇帝陛下御訪日啓蹕之二日、適逢天晴日和、至下午四時許、御光榮大連驛構內列立奉拜者南大將司令官、田中要塞司令官、濱田要港司令官、林八田滿鐵正副總裁、水谷民政署長小川市長、山內、三多電電兩正副總裁、野田工大學堂長、高柳中將、在鄉軍人會長、山田少將、山川少將、等二十七名相繼到達恭候聖駕、驛前廣場有海軍二百名、並陸軍警官施行護駕警戒、至五時零五分先驅列車入站、各列立奉拜者、自南全權大使以次整列而西拜候聖駕、至定刻五時二十分、御乘之滿鐵專備第九七七號車、頭前交叉日滿兩國旗、徐徐駛入車站、由井上大連驛長誘導御降車、御着海軍通常禮服、佩蘭花並日本帝國兩大勳位章向右列立奉拜者賜舉手禮、御登宮內府謹備之蘭花徽章（紅色）專車、由大連憲兵隊長、水上警察署長前驅先導、徐徐啓輦向碼頭行進、於聖駕通過大廣場、山縣通、埠頭各地、本埠日滿機關團體及有力首腦、滿日中初學堂男女生、沿途整列持旗歡送、恭拜者約五十餘團體、人數二萬左右、至五時三十分　御駕抵埠頭、比叡奉迎艦爲助皇威又放禮砲七發、皇帝接近該艦即作樂滿洲國　歌歡迎陛下　帝威堂堂、率同部下陪送者、鄭總理謝外長、張景惠、臧式毅、南軍司令官、長岡總長田中司令官、小川市長、水谷署長、並其他數人、經過花纜吊橋登御召艦、即由該艦要人奉迎、一時夕陽西斜晚霞反映艦上萬國旗、飄揚招展、殆如示天人共現萬分歡迎之色、五時四十分歡送各要人繼續降船、六時御召艦拔錨徐徐離岸、其時聖駕居於船之客廳中舉行奉送者頷手禮、由奉迎者、歡呼萬歲三聲中、而御召艦則蠕蠕出動、岸上人皋旗告別一時頗呈嚴肅之狀況云、

鄭總理放送詞

恭送皇帝御駕乘艦御發航後滿洲國總理大臣鄭孝胥氏、偕同白井秘書官、鄭禹秘書官、受山內電電總裁之出迎、乘大汽車直赴大連放送局、由下午六時四十分起、爲恭送乘艦御發航、廣播如左之詞、當由日井秘書官翻譯、就皇帝御駕訪日之盛事、關於日滿親之意義而廣向日滿官民、喚起親善精神、於晚七時乃乘汽車返星個浦大和旅館舍

皇帝陛下已由大連埠頭乘座日本帝國軍艦、就御訪日之途、自今天晨由新京啓蹕、以及到御啓航、聖意極其康泰而安然、得恭拜御駕誠深爲激感、皇帝御駕訪日本之心意、已有所拜聞、但御駕此次之訪日、當可拜察、必能得到十分的滿意、皇帝御駕之親訪日本與視察者不同、此實可爲國民銘記而不可忘之盛儀、回顧光輝於近世史上之偉業、我滿洲國建國、如不得盟邦日本賭乎國運之援助、不得成就也、更觀夫日滿兩國間簽字之議定書則兩國之不可分的關係已明如指掌、當皇帝陛下登極之際、日本天皇陛下、特差遣御名代秩父宮殿下訪滿洲國、並進贈大勳章於兩陛下、爲答禮計、乃有此次訪日盛事、在歐洲諸國間雖有愼行者、與彼國際間之禮讓其意義則大不相同、皇帝陛下當平安早抵東京、得與天皇陛下對面御握手、而結日滿兩國皇室萬世不變之親交、此亦即爲東亞兩帝國一億二千萬臣民、形成對面相握手渾然而融和者、曩年間經幾多艱難困苦日滿兩國國民、方得有今日共相慶祝之盛事、此尤深爲感激者現已乘艦啓航、一路東向、鄙人於感激之餘、與三千萬國民一同恭祈陛下一路之安泰

乘輿過連誌感

我國自肅愼有史以來、四千餘年、其間天子巡方、諸候朝會無代無之、至於交鄰有道、通聘聘修盟、則屬一介行人往來之事、苦夫以萬乘之尊而出疆越境、爲兩君之好、公式會晤則典冊所未聞、實自我皇帝陛下之今日訪日始、故此次乘輿東去、乃東亞國際破天荒之創舉也、

△以此空前隆典、千載一時吾人何幸、躬逢其盛、更何幸而生居大連、目覩翠華來臨、萬衆瞻仰、山靈效順而嵩呼海若潛形而浪靜、香花夾道、衣冠鳴劍之音、舸艦迷洋、旌旗舞龍蛇之影、此誠市民無上榮幸、較之想像宸遊、而不得望見顏色者、何啻天淵、且友邦者、在昔舉稱三島、於今威震五洲、與我同種同文、相約如兄如弟、當此陽春四月、日麗風和、正瀛洲仙境、芳菲滿目、風景宜人之際、而兩國聖人、爲謀增進東亞民族幸福確立世界永遠和平、於花香鳥語中、含笑晤談、不但由歷史下公式言之、可稱空前盛事、即僅就兩皇室私誼言之、亦千秋佳話、萬世美談、吾知友邦臣民歡迎愛戴之忱、必與吾人同一熱烈也、

▲惜乎吾人不文、無錦心繡口之方、不能擒藻揚芬、以點綴盛事、又復苦無前例、可資收拾、惟有謳其愚忱、點祝兩皇室之隆昌、與兩國民之繁業而已、

春季預防天花流行 各警署施行種痘

各警察署爲預防天然痘、春秋兩季、實施種痘、本年已屆四月、正天花流行之際、所以大連、小崗子、沙河口警察署衛生係、爲防禍於未然、特定期施行種痘、凡市民有幼兒者宜及時種痘、不然、痘疫猖獗一被傳染、輕者臥病、重者死亡、豈可不注意乎？

△小崗子警察署　因鑒於管轄居民稠密、先事防患、乃施行種痘、以期杜絕病菌之傳染、茲將該署規定之時間、及施行塲所、誌之如左

八日、日新街、西崗街派出所管內、於西崗商會施行、
九日、東關街榮町派出所管內、於西崗商會施行、
十日、大黑町、常盤町、重町、紅葉町、各派出所管內、於伏見臺小學校施行、
十一日北崗子橋、北崗子派出所管內於北崗子派出所施行
十二日、永樂街各派出所管內、於西崗子公學堂施行、

△大連警察署　衛生係對於種痘事、預定自五月十三日起、至二十五日止、在管內各派出所、及適當之地址、施行種痘、但市民有不願在定期內施種者、即到市各病院提前施種亦可

△沙河口警察署　四日即於管內之區域、實行種痘、茲將施行塲所及檢痘日期、記之如下

四日、本署直轄及水源地神社前派出所施行、十一日檢痘
五日、眞金町及永安街兩派出所管內施行、十一日檢痘、
六日、聖德街及白菊町兩派出所管內施行、十二日檢痘、
八日、王陽街之春町派出所施行、十三日檢痘
九日、香爐礁三春柳派出所施行、十五日檢痘
十日、星個浦台山屯派出所施行、十六日檢痘
十一日、西山會事務所、嚮家屯派出所施行、十七日檢痘
十八日、沙溝派出所施行、二十四日檢痘
十九日、欒家屯派出所施行二十五日檢痘
二十日、小平島派出所施行二十六日檢痘、

西崗警署昇格 濟濟一堂特開祝筵
賓主驩洽出言有章

西崗爲大連市之中樞地帶、近年實業發達、人口激增、民智向上、與曩日比較、眞有天淵之別、但官廳於西崗設警署之而大連水上沙河口三署署長則以警視任之、故西崗較諸他署、不免減低一級、每於執務上、多感不便、緣此客歲冬季由西崗管內滿日居民、發起聯合會、向關東廳並關東局要求請將西崗警察署、加以昇格、與他署平等待遇、幾經要求之下、始經關東廳及關東局認可、當將西崗警署、提以昇格、即改警視而任署長、自塩谷警視、蒞任署長、業已多日、西崗滿日居民、刻以昇格請求、達到目的、而此次新任之塩谷署長、亦慶得人、欣樂之餘、有舉行慶賀之必要、由西崗內全體市會議員、並十區長、以及伏見臺西區町各要人三百餘名、發起祝賀大會、假小崗子香樂天飯店爲會場、當時主方出席者三百餘名、賓方有現任之塩谷新署長、並各部主任、濟濟一堂、特開錦筵、觥籌交錯、盡歡而散、茲將賓主應對畧舉如左、

（一）桑野市會議員開宴詞、

小崗子地面、極爲重要、曩所設置之警部資格者、担任署長頗感不適宜、故客歲居民要人連絡向關東廳及關東局、請求昇格、改爲警視資格署長與他署同等、幾經奔走、已得成功且此番昇格時、竟以飽有經驗之塩谷署長担任斯職、深覺榮幸之至、今有如此多數出席者即可想見吾民歡欣之同意也、希望新任署長、對於吾民之不周、今後多加指導、

（二）塩谷署長謝詞

本人此次被命任小崗子警察署一職、深覺榮幸、想小崗子署長、從來較他署低一級、幸由各位奔走、提高昇格、達到目的、更覺榮幸、但本人學薄才疏、經驗缺乏、今就斯職、顧以極誠奉公之旨、與諸位今後協力發展地面、尙求諸位、多加援助云、

日本語的讀法（續）
（村上）

除非眼球的運動、和喉頭動作成爲習慣、讀的方面、不會有進步、講到這一點、就涉及朗讀和默讀的問題、我們根據淑學習心理試驗的結果、就知朗讀是讀的基礎、最初要注意的不過朗讀是讀的機械方面、眞正的讀、是要從字裡得到意思這是上面講過的、所以在低年級時、朗讀分量多、默讀分量少年級愈高、默讀愈要多朗讀則愈少、

3、怎樣讀

第三步我們要研究怎樣讀使得格外有效率、依作者的經驗看起來、有下列幾點、値得注意（一）讀音要正確這裡包含發音語、勢語調三點都是很要緊的、我們必須講讀音正確、有什麼好處、不正確有甚麼壞處因爲這是人人知道的、我所要講的是讀音的問題、都可以用日語語音學來解決、依然語音學的解釋、氣從肺裡出來下經過口腔、因遇有阻碍、或不遇阻礙、便發出子音或母音、再因發音機關位置的不同、於是有各個不同的字音、倘使位置準確、那麼所發的字音一定是準確的、反過來說、如果位置不準確、那麼發音就不準確了所以讀音的問題、就變成研究發音機關的問題、這正是日語語音學所要研究的、

（二）要尋出書中主旨、因爲讀書第一要能了解意義、書本上所說、未必句句都是重要一段裡往往有主句表明這一段的主要意思、其餘都不外旁證曲引申述出主句的意義、使讀者明瞭透澈、我們就要能把這主句尋出、才是讀書之方、修詞學告示我們、這種主句、往往在一段的起頭或是中間、或是末尾、這句話也可以幫助我們怎樣找出主句來、（完）

西崗同樂舞台特聘 名票表演三日
鳳舞爲鞠部放一異彩

北平名票鞠鳳舞君、爲遜清世家子弟、名伶程硯秋之得意門生也、歌喉婉轉、化裝秀麗嬌艷如女子、曾卒業於故都之大同中學、七年前同乃兄雲程君來連、卜居於市內蓬萊町、鞠君顧影翩翩、如臨風之玉樹雖布衣素服、衆猶訝爲天人、是年六月某日、適爲萬國道德會之徵友大會、並與中有新劇數幕、衆乃趣君任劇中女主角蓋以其畢肖女子也、演至福婚一幕、觀衆咸謂劇非男女合演胡來此妙齡女郎？方閉幕、忽有時裝女郎十數輩　群往後臺爭欲一親女主角之丰彩　鞠君乃大窘、急卸裝、群女見狀、含羞弄帶、紅雲盈腮、遂掃興而退、次春鞠君返里、乃投燕都某票房、從事擅板生活、後拜硯秋爲師、親承指導、藝乃大進、出演平市各大戲院、每一度曲、聲驚四座、一時頗有小硯秋之譽、今春來連、被西崗子同樂舞臺留演三日、初八日晚、演坐宮盜令飾鐵鏡公主初九日夜、演法門寺、飾宋巧姣、初十日晚、演賀后罵殿、飾賀后、表演成績、非常優良凡有周郞之癖者、無不嘖嘖稱奇也、圖爲坐宮盜令鐵鏡公主巴鞠鳳舞之化裝、

西崗子滿洲基督教會 主倡日滿親善
並努力於慈善事業

對於新興滿洲帝國臣民、以傳基督敎爲目的、更努力於敎育日本語及醫療等慈善事業、日本來滿之傳道會、於此興起已在西崗設有滿洲基督敎會、對於入會之會員、每月納會費金一元五角以上、但有特別功勞者、得特推選爲會員、該基督會　代表者理事長　山下永幸氏、及大連敎會牧師王作光氏於月之一日、特到各機關、述明設立教會之本旨、並祈各方援助之、據該所述、共畧曰、滿洲建國、諸般親善、均直前而猛進、惟傳道方面、尙未十分澈底、特由滿洲傳道會之主倡、在滿洲各地、設立滿洲基督敎會、而謀宗敎方面的日滿親善、並努力於慈善事業、已定敎會法規、努力傳道、以期將來之大擴張、由此滿洲之基督敎會、更使宗敎之日滿人民親善、共收穫當偉大也、

•••主日學校長　輔佐牧師及掌之而爲掌管主日學校之事務

•••會事方面　由代議機關之董事會之堂會執行其機能、

一、堂會之組織、牧師長老傳道師爲正議員、執事及主日學校長爲特別議員、
二、堂會之議長、牧師担任、或長老暫代之、
三、堂會每月一次、於必要時隨時開會、決議會務、
四、理事會之組織、牧師爲正議員、傳道師及理事會推薦者、爲特別議員、
五、理事會以每年春季爲定期於必要時、得招臨時會、決議要緊會務、
六、理事會之議長及書記、由正議員中互選而定之、

•••會員之誓約

一、吾等須固守主日、齊集禮拜上帝、
二、吾等須每日讀聖經、常祈禱、務當出席諸集會、
三、吾等須獻金敎會、熱心全力發展上帝之國、
四、吾等須重國憲、遵國法、本神旨培養愛國之精神、爲國家之良民、盡心社會敎風之發達進步、
五、吾等須守一夫一婦之制、盡父子兄弟之道、
六、吾等須相顧相愛相扶相憐以濟窮困、
七、吾等須常遵神旨營求生活以期家族之信仰統一、

四人談興方濃、忽聞汽笛數聲、列車抵驛、各提衣包、匆匆登車、人已去矣、言猶在耳予操有聞必錄之權、何妨道聽而塗說耶？

▲航空郵便

夫『這個信要快的、由航空郵便發送、才好』

妻『曖呀！我前次看他的房子頂小、在飛機上、是不能看見的』

森永餅乾
品質優良
補助發育
森永糖果公司
大連市若狹町二七番地・電話九二〇一一番　華商部九八八四番

胃腸病專門藥
紅色造福
統治一切胃腸各種難治病症確有實效
大盒二元　小盒一元　大打二十元　小打十元
嬰兒聖藥
李氏小兒痞葯
治食火食熱嘔吐泄痢青便瘦弱脹肚諸痞俱效
每發四角打三元六角函索即寄空函不復
總行奉天大西邊門外鴻育堂藥店

新高牛奶糖
新高糖果　斯界第一
牛奶糖果　美味滋養
撫順商館內
鶴屋商店

博愛醫院
本院　院長 孟天成
分院　副院長 日冲飛邦
本院 大連市小崗子 電話 四五四六七 六八〇九番
分院 大連市奥町 電話八五二〇番
各科診療
阿片嗎啡癮治療
各種肛門病
普通並異常分娩
驗血檢菌
骨折脫臼
齒科拔工
愛克斯光科
愛克斯光出張撮影
電氣治療
健康相談
隨時入院

不恃粉脂的修容而有引人愛慕的

烏黑美髮那纔算是女性獨有的魅力！

金鶴香油

株式會社 野村商店

三井茶園製 二日東 紅茶

品質優良 價格低廉

三井洋行發售

特約藥莊 七 清光洋行

奉天春日町三番地 電話二二六三番

防疫病·犬瘟病·狂犬病

皮膚病·斷尾術·斷耳

天野愛犬病院

SNK 印「洋字牌」

城料子每袋裝一六八斤

火城每桶裝五〇〇斤

此貨向委敝本行為全滿代理業已多年品質之優早經各界讚許是以銷路日見發達惠顧之情至為銘感今為便利各界顧客起見特於奉天新設分行一處各貨在庫豐富價值公道如承賜顧不拘多少無任歡迎

營業品目

台灣各社酒精、爪哇馬尼拉酒精、
醫療用藥品、化學、工業藥品、
火城、城料子、皮革材料藥品、
釀造用原城、德國拜耳藥廠製品、
各種新藥品、膠皮製品及原料、
石鹼蠟燭原料、衛生材料、
染料、香料、消毒藥品、

貿易商 株式會社 濱崎商店

奉天出張所 奉天商埠地五緯路大街一〇八號 電話日圓五八八〇番

本店 大連市山縣通一三五番地 電話日圓五五一八番

支店 大阪市東區平野町一丁目一番地

烏雞白鳳膏

○烏雞白鳳膏專貼男女百病下列

一貼男子、先天不足、後天虧損、腎經虛弱、夢洩遺精、青年早婚、房事過度、下元虛寒、腰膝背痛、精液缺乏、子嗣艱難、腎囊潮濕、夜多小便、白濁淋濁、寒疝氣疝、腎子寒冷、偏墜肚疼、特別效驗一貼女子、經脈不調、月經不准、或前或後、經行腹痛、子宮寒冷、赤白帶下、寒血凝滯、久不受孕、屢患小產、血乾勞、崩漏不止、血色紫黑、或如泔水、面黃肌瘦、少食無眠、胸膈膨悶、五心煩熱、產後腹痛、惡露不盡、一切血寒、貼之完全、功難盡述、筆難盡言、外並治男女老幼、風寒麻木腰腿背痛、四肢骨節、半身不遂、腹中積聚、均有神效、●定價每貼國幣四圓

總經售處 哈爾濱道外中十五道街 金勃先藥房

○代售處○

奉天大成藥房 奉天日站恒濟堂 吉林東升達
江省德泰盛 新京中興藥房 安東東益增
營口洪春堂 大連華泰藥房 哈爾濱金勃先

贈送補身大王黃色補丸 買一盒送兩盒

黃色補丸 主治先天不足房事過度手淫滑精早洩陰萎短小陽萎不舉房事不久腎虧乏嗣老年精衰精神困倦頭暈眼花耳鳴心跳夜不安眠凡由腎部所傷腰膝背痛酸軟無力形容枯瘦各症服此藥特別神效常服保腎安神保身體壯健房事快樂補血生精藥性和平男女老幼均可服用補腎能扶陽開胃健脾增加飲食強壯身體萬試萬靈今特提出一萬盒作為贈送之品以昭效力而便推廣定價國幣每盒一元五毛買一盒送兩盒買半打八元五角贈一打

大贈送總經理 哈爾濱道外中十五道街 金勃先藥房

奉天金城藥房 奉日站恒濟堂 大連華泰藥房 安東東益增
吉林東升達 江省五洲藥房 新京中西藥房 營口洪春堂
奉天大成藥房 錦縣同盛居 大連華西藥房 熱河全富興

廣東新到 名震全國

婦科珍品 烏雞白鳳丸 調經大王

烏雞白鳳丸主治婦女百病列下

△一治婦女經血不調、趕前錯後、血色不正、紫黑成塊、血色淡紅、或如泔水、服之特別神效、△一治婦女子宮寒冷、白帶過多、腹痛腰痛、癥瘕積聚、子宮疼痛、服之特別神效、△一治婦女血虧經閉、勞症、氣短咳嗽、午後發燒、乾血心跳心忙、服之特別神效、△一治婦女結婚後久未受孕、或有孕連傷數胎、久慣小產、服之特別神效、△一治婦女產後腹痛、惡露不盡、疼血凝滯、腹內有病成塊、疼痛難忍、服之特別神效、△一治婦女夜睡不安、多作惡夢、驚恐成疾、如同邪病、服之特別神效、△一治婦女面黃肌瘦、少食無味、四肢酸軟無力、頭迷頭暈、服之特別神效、

▲購買烏雞白鳳丸者注意

烏雞白鳳丸、乃婦科第一老牌聖藥、風行南北遠近馳名、業已數百年之久、凡購藥者、須認明金雞富貴商標、記準廣東老舖永安堂之烏雞白鳳丸、庶不致誤、且此藥經本堂用化學配製成丸、藥雖小而收效大、外掛糖衣容易服用、堅固耐久不像密丸子腐敗日久生菌而有害也、每盒二百五十粒定價現洋五元、

（注意）減價六扣四十天

因此藥初次到哈特別大減價六扣四十天凡購烏雞白鳳丸一盒者只收國幣三元購一打者只收國幣三十元外埠函購不加郵費

●滿洲國總經售處 哈爾濱道外十五道街 金勃先藥房

君食過飽乎

當然有時君食過飽且誰不有時如此然則君宜稍稍預防此飲食過度之弊害防之之道維何即飽食之後立即服些韋廉士紅色清導丸是也如是則腹痛氣脹胃痛洩瀉諸弊害可免矣即在平時清導丸亦為君免除腸胃肝經各疾最大之保障蓋其清潔內臟之功和平澈底故能使君常享康樂也 江蘇常熟西北鄉金村鎮公恒昌木行主人盧半農君來書云「鄙人前患胃呆便秘形神萎頓屢服湯藥終歸無效嗣遇大陸藥房顧玉麟君囑服韋廉士紅色清導丸試服不久即得大便通暢食量增加諸病若失至為感謝」

清導丸係純用植物質製成平肝導滯無峻瀉痛成癮諸弊 各藥房均有出售或逕向上海江西路四五一號韋廉士醫生藥局函購每瓶大洋七角六瓶三元五角郵力在內 一切信件可由奉天和記洋行轉上海韋廉士醫生藥房

劉氏樂仙膏

本堂所造 原名老人人樂仙膏 改爲老劉氏樂仙膏冒充本堂樂仙膏者甚多請諸君注意劉氏爲記本堂主人劉步瀛謹啓

感謝老劉氏樂仙膏妙藥

鳴謝良醫肖像

老福春堂雅鑒敬啓者予拙荊患經閉病年餘各處延醫調治終未見效親友赴哈順其由貴堂購買定價六元樂仙膏一貼按舊歷初一十五規章收半價另外贈送帶藥女金丹一付養血保坤丸半料照說明服用次日白帶下行六七日間白帶下淨而見經血年餘經閉渝每日全愈而受孕產生小兒貴堂老劉氏樂仙膏揚名四海確不虛傳予殊感樂仙膏治病神效迅速特送像片登報介紹婦女患經血不調赤白帶病者快服樂仙膏帶藥女金丹養血保坤丸三種聖藥可真百貼百效予住奉天工業區大馬路大興永王會章啓

仙膏定價國幣大貼六元中貼四元二元八元加料十二元 外埠倘無處購買將欵匯寄哈埠本堂無悞原班回寄郵票代價亦可

哈爾濱道外正陽十四道街 老福春堂總售處

外埠代理店

奉天鐘樓南大成藥房 仝鼓樓南五洲藥房 仝小西關大生藥房 仝軍署街大吉祥 仝仝震泰報館 仝大南門裡歐美藥房 仝中街裕泰東 仝中街中西藥房 營口豐利藥房 仝義興成 遼陽義和堂 仝義德記 普蘭店康德記原棧 大連尚家屯泰和藥坊 大連劉家屯中西藥房 延吉

仝平和街德記全棧 公主嶺 仝監部通華西藥房 仝華泰藥房 大連淺路町大成藥房 大連仝瑞生行 仝義和堂 仝廣盛源 仝德泰興 仝世合堂 仝和發久 仝德慶亨 四平街天德堂 仝和發瑞 瓦房店康德記 富錦德慶魁

義和順 泰和春 三合德 耀廷藥房 五洲藥房 中西藥房 中和謙 義興藥房 中良方 足西藥房 中洲藥房 五西藥房 中西藥房 同益堂 慶昌福 增順昌

海龍復興久 江省中西藥房 仝五洲藥房 仝德泰盛 仝萬興元 佳木斯和發源 仝德慶宏 仝久遠長 海倫久逢長 海倫和發源 江省世界藥坊

哈爾濱道外正陽十四道街 老福春堂總售處

外埠各處倘無處購買將欵滙本堂郵票作價原班回寄

定價每大盒國幣貳元四角半打十二元 每小盒國幣一元兩角半打六元

本堂秘方 **劉氏金丹聖藥**

耑治老少咳嗽痰喘五癆七傷吐痰吐血身體虛弱服此金丹立止咳嗽身體見爽如得肺病者請買一付嘗試方知言之不謬也

每付盒國幣壹元一角 各省城鎮均有代售

哈爾濱道外十四道街 老福春堂啓

造成健康補腎良藥

金剛藥片

精神活潑 頭腦聰明 久勞不疲 身體堅壯 添精益髓 增敵抗力 卻病延年

大贈品買一盒送一盒四十天止

主治先天不足神經衰弱損房勞過度手淫過度遺精滑精精液缺乏精冷精清子嗣艱難陰萎短小陽萎不舉舉而不堅堅而不久房事早洩老年精衰夜多小便精神困倦頭暈眼花耳作蟬鳴行動心跳動作氣喘四肢無力腰痛腿軟形容枯瘦夜不安眠等症凡因腎虧所發各症無論新久按法服用均有特效此藥純粹補劑非市上所售之興奮品可比如無病常服永保無腎虧陽萎之虞且體質之強壯精神充足而房事之快美必得十分滿意故東西洋各大醫生每治腎虧陽萎病時得囑正服金剛片聖藥查其藥性質和平效力宏富不寒不燥四時皆宜老幼可服毫無流弊真正服後百發百中全球無二第一良藥也服法每日早晚飯前服二片白水送下要有房事前一點鐘服用四片淡鹽水送下奏效如神

尊齒潔白健全否？請用兜安氏固牙香膏

各藥房均出售

日用此膏刷牙早晚二次既潔白又衛生能永免牙患此膏功能殺菌對於齒齦均極有益香味怡人用後吐氣如蘭雖小孩亦無不喜此膏香味故不難使之以此刷牙也

上海兜安氏西藥公司

名勝錄

記姜女廟 (螢光)

懸陽洞與姜女廟。均楡關名勝所在。筆者曩居該地。往歲春遊。時或涉足。今得友函。早經併入僞滿。是筆者雖欲舊地重遊。亦不可得慨念之餘。爰爲記之。

懸陽洞在黃牛山。距關城東北十五里。歷三道關。再越二嶺始達。雖道路崎嶇。然山多花木。頗擅林壑之美依山爲庵。洞在庵中。深廣六七丈。內建佛樓。塑佛像甚多。樓下左隅。有石竇。望之窅然。拾級自下而上約行數百步。頂有二穴。日光懸照。此該洞得名之由來也。又穴中乳水涓滴不絕。其下有石如盆積水其中。俗呼爲天井。石爲地盆。洞後建關帝廟。雙松挺峙。插入雲霄。怪石嵯峨。有天橋天門諸名勝。蓋別有天地焉。

姜女廟。一名貞女祠。距關城東南十三里。相傳女許姓。居長故稱孟。陝西同官人。其夫范郎。秦築長城。郎。操版服役。久不歸。女製衣送築所。聞夫亡。向城痛哭而死。葬於此。因於海濱高阜石上。祠之。

土人又謂此祠創始在宋以前。文天祥有楹聯云。秦皇安在哉。萬里長城築怨。姜女未亡也。千秋片石銘貞。

以後祠雖荒廢。聯尙流傳。至明萬曆間。主事張棟重建。淸康熙曹安宇復葺而新之。民十七東北當局更頒欵重修。

廟舍凡六楹。三楹祠女神像。及當地烈女牌位。餘則廟祝所居也。

建廟高阜之石。上有字鐫曰。『望夫石。』登臨之下。可北矚長城蜿蜒之羣山。南望碧浪滔滔之大海。未有不心曠神逸者也。

又東南海中。有若阜者。云爲姜女墳。四週皆水。微露頂確否。從未得其究竟。然姜女之傳說。到處皆有。而姜女祠。亦不一而足。吾人唯有。『姑妄言之』而已。(完)

春喩 (仲鳴)

春是活潑的孩童。流露着一片天眞。使人人喜悅。沒一個不和她親暱。

春像妙齡女郎。盛裝艶服。笑容盈面。洋溢着橫溢的熱情。

春是溫柔的巨人。點綴着美麗的景色。輕飄着和緩的暖風。大公無私地使每個人沐浴在紅的綠的擁抱中。

春像慈愛的母親。拿眞善美三種禮物。贈給她的子女。并且她具着愛博博主義。希望全世界的兒童。一個個地努力前進。

春是四季之晨。活躍着美麗的光明的氣象。使一切生物蓬蓬勃勃地。像東方初起的太陽。

春是一個天國。山明水秀。鳥語花香。充滿着愉快的氣氛。使每個人盡情享樂。不知世間有苦惱事。

茫茫人海

答王貫一君 (林言一)

替友披露爽約一則

四月五日披閱貴報神臯雜俎欄。見有吉林西關。王貫一君替友披露兩性間之爽約難題。茲徵求解答一則。敝人才疏筆拙本無解答之資格。惟以此項問題。在現代社會之景氣中。尙堪有研究之價值。爰是不揣冒昧。謹就側見拉雜解答如次。

現代之查王君之知友S君既一個翩翩少年。且又有相當之醫師頭銜。自然令人欽佩。其W女士畢業於女中學校。姿色豐韻。雅緻可人。並又趨向歐化。亦足令人拜倒。致此則S君與W女士兩性間原先之所以發生情感者。乃現代異性間自然吸引之導火線也。至於王君以雙方戚友之關係。從中作伐。願作月下老人。亦未謂非是不過是談到戀愛問題。又是這二十世紀之一個重大懸案。茲以現代知識階級之一般男女青年而論。偶有適當接觸。遂即白頭訂盟。痴心相印。於是卿卿我我。難捨難離。只徒眼前快樂足矣。不顧家庭之環境如何。社會之步驟如何。盲然抱着犧牲之精神。向前求歡。是以演出三角戀。痴心戀。精神戀。肉體戀。遂即跟着離婚。自殺。解約。失戀等等慘劇的眞是層見迭出。弗一而足。所以此次關於S君與W女士兩性間之爽約問題。如無適當之解決方法。則將來S君恐亦不免蹈上述不景氣之慘劇矣祇就W女士方面說去。該女士自入師範以後。對於S君。毅然決然違爽前約。聲言抱獨身主義一節。其中不無別情。或爲環境之驅使。或得另外之知情。在在均爲問題。若就S君方面說去則S君單方之熱度。不但是達到沸點。並有偕老終身之期望。然而該君。在本身方面。是否已有配偶。與夫職業之背景如何。在在均爲問題。總上結論。如果在S君之家庭上職業上。重婚上。均不發生衝突。環境上另在S女士之求學上。戀愛上。均不發生衝突。則王君抱成人之美主義。自當以雙方戚友之資格。作一個月下老人。成全到底。以促其雙方之婚姻和平實現。俾使有情人終成眷屬。亦未嘗不可也。按照敝人之見解。不過是主觀之狹義方式。是以關於側見及獨斷之處。尙祈諸位讀者原諒是幸。同時仍希社會上之一般同情讀者。最好於公餘之暇。以消遣原則。隨便提出討論或發表意見。則幸甚矣。

影星小誌 金燄 (六) (紓言)

金燄係朝鮮人。因久居上海。乃入中國國籍。爲影星中之最幸運者。現在已穩坐中國影壇第一把交椅矣。因爲金燄有健美的體格。優秀的藝術。善於音樂。精於詩賦。至於表演的天才。無不細膩入微。以電影皇帝譽之。洵無愧色也。所演各片。有『野草閒花』『戀愛與義務』『一剪梅』『桃花泣血記』『銀漢双星』『人道』『海外鵑魂』『續故都春夢』『三個摩登女性』『城市之夜』『母性之光』『野玫瑰』『大路』『黃金時代』等片。均博得無上的好評。語云滿損謙受益。尙希金先生注意及之。

閒談 浮萍式的人生 (磊夫)

人心不同。各如其面。那是說人的心思意念。斷無相同之理。人生的方式。雖不能因人而異。也要因民族而生差別。有的衝鋒式。有的逍遙式。有的紳士式。有的沈醉式。民族既然種種不同。方式也就千差萬別了！一些討論這個問題的文字。不是說人生方式應當如何。就是描寫現有的人生式了。斷不能使人類同歸一個方式。我也不敢那樣想。無非喊一喊罷了！

我說的浮萍式的人生。也許有人已竟作過。可是意思恐怕不同。按我的意思。命這個題目。是否妥當。還不敢說。就叫他浮萍式吧！

我們都曉得。萍草浮在水面隨風擺動。優哉遊哉的活着。又能看得見大多數的滿洲人。中國人。你我。整年整月。過那無精打采地生活。無目標。無精神。凡事得過且過。敷衍懈怠。浮蕩。似病非病。似傻非傻。從不腳踏實地。作事是消遣。說話是消遣。走也消遣。坐也消遣。消遣還是消遣。無事無時而不消遣。風來了。擺動擺動。風去了。萬事都消了所以在服務場中。實實在在幹的。向來罕見。有生氣。勇敢。興奮。更鳳毛麟角了！多不疼不癢。磨磨拭拭。內心的火焰總不會燃起來。

因此多少天才被消滅了。事業糟蹋了。光陰空逝去。形成沒落民族。少發明。無創造。事倍功半。辜負天職。能夠不痛心嗎？

我們處在世界當中。本來同置身疆場一樣。無時不在爭扎何況不注意呢？若不摩拳擦掌振作精神去幹。還有什麼希望呢。我常引以爲怪的。東隣友邦人士拿遊戲看作重事。毫不疏忽。我們却拿重要事情看作遊戲！所以他們人人。看去都有目標。像有要事在身似的。能夠振興國運。大概因此吧？深望我們的浮萍式的人生。隨舊運逝去。衝鋒式的人生。應新國而來臨。與友邦並駕齊驅稱雄東亞。造福世界不難哩！

讀大唐三藏取經詩話 (四) (胡懷琛)

大唐三藏取經詩話的一段法師行次。行者啓曰。『我師不知。來時爲昨日今已過三年。此是西天竺國也。』近雞足山。行之三日。見一座城門。門上牌額云『竺國』。入。見街市樓臺。惠惠瑞氣。人民濮濮。往來紛紛。只見香烟裊裊。花果重重。百物皆新。世間罕有。次見一寺。寺號福仙寺。遂入寺中參見知客彼中僧行五千餘人。次謁寺主。又參廚頭。……至晚寺主廷請法師。敍問人情。茶湯周匝。遂問法師。『遠奔來此。有何所爲？』法師起曰。『奉唐帝詔勑。爲東土衆生未有佛教。特奔是國。求請大乘。』時寺僧聞語。冷笑低頭道。『我福仙寺中。藏千餘年。經歷萬代。佛法未聞。你道求請佛法。法在何處？佛在何方？你是癡人！』法師問曰。『此中有僧？有佛？』僧曰。『此中人周歲敎經。法性自通豈用尋語！』

醫話 談猩紅熱 (二) (姚紀彬)

病原的研究

五六十年前。那正是細菌學的發軔時期。兒童傳染病的病原菌是那時代主要的研究材料。有許多的研究家在發現了白喉。腦膜炎。百日咳。傷寒等病的病原菌之後。都想研究猩紅的病原菌。有許細菌學家一次一次的相信他們是揭開了這個謎發現了猩紅熱的病原菌。有人以爲他所發現的一種用顯微鏡也看不見的病毒。能滲過平常的細菌所不能滲過的濾器。乃是猩紅熱的病原菌。有人說他所發現的阿米巴原虫。或是猩紅熱的病原虫。許多人都注意到每個猩紅熱病人喉子裏常有的一種細菌。在試驗室裏之稱爲鏈球菌。因爲他的形象是一串一串的小球。但是沒有人能證實。所以很多年的工夫人們只是相信這鏈球菌是使猩紅熱發生併發症的原。因不是主犯。

直到了不幾年以前的時候。經過許多學者分頭的研究。醫界已經公認一種能溶血的鏈球菌爲猩熱的病原菌了。這些人中最有名的。當推狄克氏。

對於一種病的原因明白之後。常是由此就發明醫治預防等等的應付方法。白喉就是如此。猩紅熱也是如此。但是還不能令人十分滿意。應付猩紅熱的方法較比白喉差的多了。不過有許多人仍在努力研究。將來不離希望使世界上猩紅熱完全絕跡。

初期的傳染

像別的兒童傳染病一樣。猩紅熱在頭幾天最容易傳染旁人。這一點最要注意。因爲早先年的信仰是正相反的。同時猩紅熱在最初的時期也是像其餘的兒童傳染病一樣極難辨別。

關於猩紅熱的病狀無須詳細的討論。因爲診斷是醫師們的責任。做父母的只要記着四個主要的病狀就夠了。猩紅熱有四個重要的病狀是一。喉痛。二。發熱。三。嘔吐。四。紅疹。做父母的永遠不當負責自行診斷。應當知道有時很輕的病者。不全發現上邊所說的四種病狀。也有時雖然發現了這四種狀却並不是猩紅熱。妥當的辦法是立時就醫。(未完)

我的未婚妻 (天鶯)

性情——和諧。
品格——高尙。
身材——適中。
面貌——？？。

這是我幾年來。從經驗中獲得的擇妻條件。一星期前。我已和一個素昧平生的鄉下姑娘定了。婚了。性情。品格。身材。都胳合我的理想中的條件。意外地。使我感到更快慰更美滿的要算她的那副娟麗臉蛋了。什麼呢？因爲這在我撰的擇妻條件上特地把牠——面貌。列在末尾。表示不帶重要性。如果對方已具備有上列三件。那麼就是臉蛋。長的不甚美麗。在我也就馬虎將就過去了。然而我的她。却偏不允許使我感到一絲一縷差別人意的事而給予我意外的收穫——美的臉蛋。

我的她姓韓。乳名瑩媛。今年十七歲(小我三歲)。是個天眞活潑聰明幹練的好女孩。在她還不懂人事的幼童時代。便失了恃。因爲沒弟兄。於是她的爸就娶了一房繼母。瑩的家庭比我們勝得多。不論住宅。田地都在我家之上。照理她生活在如此安適的家庭裡。一切物質上的享受和要求。該是很愉快的了。然而事實上却不然。她不但享受不到物質的愉快。同時更不敢有所要求。——冷粥冷飯是她生命的延續素。敝衣縕袍是她的終年好友伴她那天眞活潑的小(？)心靈更要忍受那外來種種慘痛的刺戟。(未完)

春山

五岳歸來不看山。逢春淡冶祓愁顏。螺鬟翠黛容如笑。鳥道橫青畫點斑。柳綠花紅爭弄色。泉淸石秀賞忘還。詩痴者有驅他譯。萬仞都歸掌握間。

春花

重重密密香成國。萬紫千紅總是春。滿圃各爭迎蕊色。羣芳不負費詩人。(古有看花因費一春詩句)成林桃李含烟笑。故國棠梨映日新。休讓牧丹誇富貴。施恩青帝要平均。

春草

離離一歲一榮枯。物候逢春雨似酥。夢醒池塘誰得句。煙籠灞岸客迷途。碧連天末遲猶遍。綠到人前是也無。青帝大恩沾萬有。花紅柳綠艶平蕪。

社會小說 財色婚姻 (二三七) (儒丐著)

二十一、婚禮完成兩相如願

他倆買完東西。又在街上玩了一會。便高高興興的回家去了。林家二老。見他們不到十點鐘就回來。對於金珠的品行。更爲格外欽敬了。但是他口裡的話。偏和心裡所想的不一樣。先由林太太笑着向他倆問道。

『你們倆上那兒去了。你爸爸還要等着你們吃飯。是我說。他們也許在外面吃了。纔不等了你們到底看中什麼東西嗎。』

七小姐見說。便先答道。

『依着他的意思。買完東西便要家來。倒是我說。不如在外面吃點什麼。也可以散延散延。』

林太太說。

『是不是我就猜着你這鴉頭會有主意出的但是聽你這話。好象已然買了什麼東西。到底買了些什麼拿出來我看看。』

七小姐見問便把方才買的耳墜戒鐲由手包內拿出來。林太太接過來。就燈光下打開一看。不禁喝采道。

『眞綠。水頭也好。樣子也好。個頭也好。鑲的也好。倒是水玩的舊東西。』

林老先生見說。也湊過來。還特意帶上一副花鏡說。

『給我看看。要說鑑別紅綠貨。我是不外行的。』當下由林太太手裡。接過一件。就近燈光。翻來覆去的看了半天。連說。

『好。好。這東西靠得住。多少錢買的？』

金珠見問。便把金店開的發單。由皮夾內取出來。恭恭敬敬的呈與林公。林公接過一看。價錢是三百六十五元。因道。

『東西雖好。價錢也很可觀了。這樣吧。今天晚上。咱們爺兒倆說開了。因爲我的事。近來很忙。我也顧不了這些瑣事。從今天起。到結婚那天爲止。凡是七鴉頭所買的東西。我都求你偏勞。帮她一個忙。發單收條什麼的。你也暫且替我收着。完了事。我聽你一本賬。你看好不好？』

疑問？ 關於『十三老牌』不祥之說確否

大主筆先生鑒。敬啓者月之念日。鄙於公餘之暇。在困愁城。愈感無聊。乃邀本署同寅王。楊。于諸君。作竹城之戰。以資消遣。是夕庭院蕭然。萬籟俱寂。電燈一盞。明如白晝。遂與該三君按次坐下。聚精會神。開始作戰。祇聞牌聲拍拍。絡繹不絕。頭四圈俱無勝負。王君笑謂鄙曰。王君是打牌健將。深明牌理。余等非王君對手。鄙白王先生客氣。甚麼健將。不過濫竽充數而已。語甫畢。繼續下四圈。記得於第二把牌。鄙忽糊一十三老。衆皆愕然。有謂此牌是主個人不利。亦有謂此牌是主吉兆。衆口紛紜。莫衷一是。謂吉者固不足論。但云不祥者實令人百解莫解。自是以後。每遇十三老姿勢。弗敢向前去看矣。方今科學倡明。已達極端。本應破除迷信。方爲摩登人士但偶糊此牌。實屬罕見。故爲明瞭眞像計。特請大主筆以及海內打牌健將勿吝金玉詳加指示不勝感激之至此安撫安

鄙王印忱待敎於鳳凰城

九星日鑑

四月二十日 舊三月十八日 金曜 戊午 赤口 滿 牛宿

▲一白之人守順、則天稟之官祿、自可授之、壬癸壯吉、▲二黑之人、此日可取自由行動之日、鬱鬱恩索招損、乙巽丙吉、▲三碧之人、雖無苦勞、然此日似無元氣、庚癸丑吉、▲四綠之人、輕率乘機時、每動輒招意外的破敗、庚癸壯吉▲五黃之人、此日拘泥促小事、易生意外的失敗、巽庚辛吉、▲六白之人、雖置於不遇地位、燃苟有誠意必被提拔、甲乙丙吉、▲七赤之人、此日運氣似乎壯盛、其實極弱、進取大凶、乙巽丁吉、▲八白之人、光陰難再晨、非鼓勇奮勵不可、丙丁庚吉、▲九紫之人此日易減少活動力、須養精持久心、辛庚癸吉、

天光電影院 大西關大街同德堂後院
專映各國鉅片最高尙的娛樂宮
今天開演 四場 十一時 二時 五時 八時
明星影片公司出品
首集 隨票送贈精美說明書 壹萬本贈完爲止
啼笑因緣
張恨水原著 嚴獨鶴編劇 張石川導演
胡蝶 鄭小秋 主演
著名說部 有聲有色 無聲無色 連集鉅片
『啼笑因緣』爲通俗小說家張恨水氏轟動各國的作品、而由明星影片公司集中人力物力、聚精會神而製成的巨片、有聲有色、亦哀亦艷、可謂電影界的珍品！集文藝家、戲劇家、藝術家無數心血攝製成的結晶！

瀋陽電影院
十日至十二日
化二份錢看兩套片
二十大本 上下兩集 一場演完
紅淚影
中國影壇唯一女星胡蝶主演 明星影片公司經典出品之一
△作母親的只爲金錢昧了良心！
△作女兒的只爲愛情犯了法律！
因片太長 三場連續 循環開演
啓事 爲普及觀衆娛樂起見自公佈日起凡禮拜日、放假日、上午十時加演一場 樓上樓下一律優待兩角 【無半價優待】 影片隨時選出預先在本院各報紙廣告週知！

東安電影院
今日放映
高清晰 文藝 時代的兒女
李萍倩導演
趙旦 徐莘園 主演

明星影片公司出品
有戀愛的迷惘、有時代的苦悶、有流血的慘劇、有教育的意義、豐富的情感、諧和的節奏、濃烈的刺激、緊奏的場面、絕無僅有的題材、

明星電影院 第一商場內
四月二十日至二十六日連演五天
天一影片公司全部對白巨片
名小說家張恨水原著 電影皇后陳少梅主演
歡喜冤家
注意 票價照常 概不加價
下期開演 又是一套天一公司全部有聲對白巨片
孽海雙鴛 主演胡珊

慢性胃腸病宜用
治療藥愛腑

適切病原治療藥　最値得推獎之愛腑

慢性胃腸病、如不加以適切之治療不特碍難痊癒、且起可惡可恐之病害、即……

◉食慾不振、消化不良、胸痞欲嘔、噫氣嘈雜
◉大便非瀉即軟、已成習慣、而混粘液膿汁、又間而混血
◉腹部膨張、咕々作聲、放屁頻仍、下腹痛疼
◉羅食滋補、亦不成血肉、身體漸趨衰弱
◉氣虧血衰、面色不佳、神經過敏、小事易怒
◉稍或飲酒、或食滯消之物、即起下痢或痛

等々諸症、又各件執拗之病苦、令人難堪、慢性胃腸病之害不止此也、即正患斯病之胃腸、因其內壁有起疵痍或糜爛、故往々誘發可恐之胃癌或胃潰瘍、又因消化吸收機能之損傷與衰退、漸陷榮養不良症、結果誘起肺尖加答兒及其他可恐之諸症、是以慢性胃腸病、非速施相當之調理以謀早期快癒不可、爲達此目的、必須賴依於適切有効之治療藥即能作用於胃腸內壁病變場所、而發揮適切之治療力、同時有効於下痢、腹痛、食慾不振等諸症之退消、進而能加旺胃腸機能、使之强化者也、幸而此有敝號發賣之「愛腑」、以當胃腸治療藥已有長年之歷史、恒爲一般所賞用、而聲價與年俱盛也、蓋此不外本藥、爲達上述適切的治療目的、最合理想之鐵症而已

藥價

爲兼治胃與腸兩病宜用愛腑（粉末）
三日分 金二十錢｜八日分 一圓五十錢｜四十五日分 七圓
四日分 金七十五錢｜十七日分 三圓｜[illegible]日分 五圓

胃病宜用健胃愛腑（錠劑）
七十五錠裝 金五十錢｜三百五十錠裝 金二圓
一百六十錠裝 金一圓｜一千錠裝 金五圓

製造 批發 本舖 **順和商會**
大阪市東區清水谷西之町
振替貯金口座大阪三四五番
電話（東）五〇〇〇・五〇〇二・五〇〇三

東京 東京市本鄉區眞砂町九番地
振替東京六二二六六番 電話（小石川）四〇一〇番

大連 大連市山縣通一丁目
振替大連三七六五番 電話七六〇六番

各埠著名藥房皆有出售

疏濬柳河洩水勢計劃

【台安】境內柳河、貫注中部、計南北長百餘里、下流入遼河之支流𠲜河內、直流盤山而入海、因該河早年乾涸、河底寬狹高低、隨處不同、每遇漲水、時有堵塞不通氾濫之虞、因此兩岸築成小堤、以防外溢、不料河堤築成、田地內所有雨水、被堤所阻、不能貫注河內、因禾被澇者、實非淺鮮、是以四區柳河東岸村民、因雨水澇地、不堪其害、已於日前聯名呈請縣署、免修決堤、業誌前報、茲聞縣當局、擬將該河高狹之處、加以疏濬、以順水勢、又因該河下游之𠲜河二道橋子處、曾經營口商會修築水閘一處、使柳河水又阻不能暢消、亦屬最大障礙、茲官家爲順水利田、擬在柳河下游三道溝處、另決新河一道、貫注於水閘下部、臨時順流、永無閘水之患、亦無外溢之虞、各情形已呈達省方、前錢廳長蒞縣查災、已蒙面許、想此有利民生、烈憲亦必能進行無阻云、

京圖車東行乘客擁擠

【吉林】京圖綫爲我國鐵道中之大幹綫、北轉拉濱東通日鮮、南可集安圖撫松奉省之商賈以木商來往木材運出、爲該綫之大照顧、所以每次所儎送之旅客、多數爲木商工人等等近來木材暢行出運之期、苦力勞動需人、勞動工人、每日由吉林赴蛟河、敦化、黃松甸、黃泥河子等處之人、聯絡不絕於是近來每次由吉林新京東行之客車中、十分擁擠、車中立待數站、不得一椅者甚多、超過定員三四十人、車中空氣熱蒸、呼吸濁汚、人氣烟濃、臟臭塞鼻、汗味刺腦、衞生上大有妨碍、於晨五日由吉向圖們行、九時五十五分出發車中、乘警(滿人)目錢、分巡、二十餘歲、肥瘦者(名不詳)於乘客上下之際、大施淫威、將一鮮人老者打傷、車中時打乘客、咆哮非常、客旅大受其虐、敢怒而不敢言、如該乘警、可爲萬惡已極、交通當局、可加制止云、

旅館內暗娼宜禁

【錦州】世風日下、人心不古、廉恥喪盡、效尤成風、近來本市市面漸晉繁榮、旅客雲集、各旅館大有人滿之患、但這一種、最傷風化、不顧道德之暗娼、乘此機遇、每日午後九十點時、分赴各不良之旅館以作其投機、皮肉生涯事業、有管理之責者、對於此等浪漫暗娼、確切查察、嚴爲取締、以維風化、而重人道云、

醫師會研究花柳病預防會

當局調查去年患染數

【大連】人口逐年增加以來、花柳病普遍各市、國民感及影響、至鉅且重、因故市內有志間、曾有設立花柳病預防會之議、隨時羣起抵禦、大連市衞生課、首先調查管內各公私病院、期明年中患者人數、據由病院中查知、去年內花柳病患染人數如下、受醫者男十三萬三千二百四十二名、女九萬九千九百七十六名、就中患染者男九千三百二十二名、女三千二百四名、再以患染人數中、以國籍詳別如左、

日本男五千四百六十七名、女二千三百十五名、

滿洲男三千五百九十六名、女七百七十六名、外國男二百五十九名、女百十三名、

觀滿洲事變以來、大連市內之花柳病、逐年增多、蓋亦人烟稠密、生活日難、獨身者漸增之所致、常此將爲花柳病化矣、文明都市中、實不容此惡病之流行、當局對於設立預防會議、頗表同意、且又鑒於不容緩者也、乃首由醫師會方面、研究而進行之、待有成行、即行正式創設、以掃人間之魔病而保公衆之衞生云、

尼神父歸來!

已于十一日到連埠

【岫巖】於前年四月十一日、在三角地帶岫巖縣境、被匪架去之美國籍丹麥宣教師尼爾蒿氏、當時會經傳其行踪、業已不明、一般官民頗爲其憂慮、直終由滿日官憲、一再努力搜尋結果、距其被架百九十八日間、當經被救脫出、該氏旋即由滿歸國、但於其被架二年後之今日(本月十一日)午前七時二十分許、又復由國經過日本而抵大連、即將仍行前往岫巖、從事布教工作、因該氏曾在岫巖駐在宣教約計二十八年間之悠久歷史故也云、

各當商減輕利率

【西豐】縣城各當商、現爲擴充營業減輕利率計、特於月之一日起、一律縮減利率、二分五厘、頗饒一般輿論好譽云

植樹指定各村

【承德】省公署爲振興實業提倡造林起見、前曾組織綠化促進委員會等情、業誌前報、現已由朝鮮安東等地、購運大批樹苗、刻已分發各縣擇地栽植、本縣曾經開會討論、議決於指定區域內、飭縣署及各校職教員、分別督飭各該地村長農民等、負責植樹、共指定植樹地址如左、西水泉溝、西苗圃、縣署後山、饅首山、北二道河子、獅子溝、東苗圃、南花園、

一今年一松花江解冰

不□文□不□武 奇□巧□現□像

【吉林】松花江每歲結冰、有文開武開兩種、文開爲冰溶而結水流、將冰塊排於兩岸、一部順水而溶、或沉江底而化武開爲於狂風怒吼之中、水被風吹動、冰被水鼓開、一聲水吼、冰塊分裂、立行斜流、水冰互觸之聲、達於十餘里以外今歲之開不文不武、分數段脫結、有開有不開、惟水流處無冰、有冰處無水、將來有冰處、向底沉而溶化、吉垣木稅局以上爲冰、以下至臨江門爲水、大影背爲氷至省公署、省公署東至東大灘爲水、江橋處積冰甚多、以上亦爲此種結冰、據老長者云爲多年之奇巧現像云、

郭爾羅斯前旗種種調查

農業教育治安

【吉林】原東內蒙古哲里木盟部爾羅斯前旗、自客歲十二月滿洲國地方行政區畫變更實施後、該旗遵康德元年十一月二十九日第一六號勅令、劃入吉林省行政區域、同年十二月一日新省公署成立、遂直隸於吉林省內、郭族境內之交通、治安財政等、均稱完備、實王道樂土中之別一天地也、

郭族位於吉省東北、濱松花江西岸、東北近扶餘、南界農安、西界乾安、北接長嶺大賚等縣、土地肥沃、爲天然農業地帶、全旗總積約達四、二〇〇平方粁、

該族全境道路平坦、四通八達、縱橫境內、交通極便、環在修築之京大路線、(由新京至大賚)經過本族收來完成後、境內產業頓以開發、交通愈益捷便矣、

王府設有電話電報分局、與農安新京等處可互通消息、至於教育方面則較幼稚、僅族立小學一處、由旗屬各屯學旗中選取七歲以上十四歲以下之學童五十名入學、修學四年、學校經費全款由旗公署負担、

境內治安原由自衞、即對於本旗、男子屆十八歲、身體强壯者、須服王府警役五年、期滿退伍歸農、循環不已、用維旗內於安、

族內主要農產物爲高粱、穀子、大豆、稷子、吉豆、蕎麥玉蜀黍、計每晌產額高粮約四石、大豆三石、蕎麥二石、穀子四石、稷子二石、吉豆一石五斗、包米二石五斗、近年因年事開墾、農田擴展、原始之牧畜業、已漸衰退、蒙蒙人已知農產之重要、漸趨耕耘、現計族內羊有一萬三千頭、牛八千頭、馬七千頭、驟驢合計三千頭較已往減牛數今後因荒地之開墾、牧畜業當必益趨衰退

該旗原爲監長駐在地、開化較速實爲舊日東內蒙古之模範族、今既劃入省行政區、吉省當局計劃派遣參事官及警務指導官、用資助長發展、前途發展、未可限量、

各地方瑣聞

▲調補教員誌

【開原】縣立龍崗高小學校教員關士俊、呈請長假照准、遺缺經縣公署調八寶屯主任教員霍雲亭頂補云、又縣立師範附小學校教員王樹芝、因家務紛繁、呈請長假照准、遺缺經縣公署令調趙家教員傅以德、來城頂替云、

▲廣濟街火警

【安東】本埠市廛殷繁、商民戶密接、以致火警頻頻發現、大有防不勝防之勢也、詎日三日、上午零時二十分許、廣濟街同生照像館、突然內部起火、其勢甚猛、紅光沖霄、延燒比隣、精華針織廠福興永、世源德等四家、統計損害在一萬元以上、惟起火原因不詳、刻正在調查中也、

▲誰家襁褓物

【撫順】大官橋下、近日忽發現不知姓名之甫產嬰尸一具、用藍布單褲包裹、頭部外露、項間有紅印一條、顯係動洗拋棄者、仰何其忍心、以此慘無人道之手段、加諸無辜之嬰孩身、誠可謂藐視王章、不法已極云、

▲城外一死屍

【彰武】本邑東門外紀生窩堡村北、於昨四月三日早晨、有行路人看見、道邊樹林中、有無名男屍一具、年約三十左右、身受槍傷而死、報告村長轉請縣署檢驗云、

▲佟視學查學

【鐵嶺】教育局視學佟明哲前赴西南各區村視查歸來、昨七日復又視察城內各中小學校、到處詳加指導、注項研究、並嚴相當訓示云、

▲騎車者愼諸

【營口】永世街振東自轉車舖、于昨早七時、派學徒赴新市街辦事、行至交界地、馳行甚猛、誤撞電燈杆上、不省人事、幸經行人將該學徒扶起、喊叫多時、始慶更生、寄語乘自轉車者、曷不愼諸云、

▲醫士施神針

【開原】邑內北街健康胡同李雲亭氏、善長八法神針、專治各種惡症、茲爲濟普起見、張貼廣告施治七日云、

▲令開稅收改善會

【開原】縣公署案奉省令、略謂查新稅制施行期近、將來若何入手辦理、例須切實討論、茲特通令各縣、酌量招開地方稅收改善會、務將會中情形詳細報告、以便採擇施行等情云、

▲農夫丟失馬

【錦州】省屬義縣五區家于台村管界、上蘇家屯、住戶李洛鴻、年逾六旬、家道小康、素務農業、勤儉倍加、積得血汗錢、購買黃騍馬駒一匹、詎料於日前、因一時不愼、脫韁而逃、尋找至今、迄無踪跡、庸愚的老農李某、因失馬無着、致得精神病發、現延醫診治、尚無甚危險、旣失其馬、復又染病、可謂倒霉極矣、

▲又一件火警

【朝陽鎭】本鎭後街魁亘興做坊、於八日晚、適置烤鞋之際、一時不愼、忽然火起、照耀天空、幸有滿日軍警出動、奮力撲滅、並有肥料公司義夫二十餘人、非常出力、竟將草房五間燒毀、鞋料很多、化爲烏有、約失國幣三千餘元云、

熱省垣調查担水夫數目

【承德】警察廳、爲欲明瞭全市担水夫確數、及其情況起見、於六日訓令各警察官吏派出所、飭將本市担水夫數目、詳細調查、並將姓名年齡籍貫住址、及取水地點、爲官井或私井、並有無疾病等情、列表嗔明報廳、刻下各派出所、正進行調查云、

深夜間星浦海岸三匪搶掠車夫

【大連】自動車逢坂町營業分所、運轉手齋藤幸義、年二十五歲、九日夜十一時頃、操縱大字二一〇一號車、由西公園町附近、載乘三日人、欲赴沙河口、途至聖德街、忽又變更目的地、令往星個浦海浴場比至星個浦東門附近、時已夜深人靜、二乘客迫令停車小解便、遂即止車、二客開扉降車其中一客、突由袖現出手槍、相刺於齋藤氏之胸前、力迫給錢、叱則命亡槍下等語、三徒圍其身旁、橫眉豎目、狀極兇惡、齋藤氏自知不敵、一時魂不附體、有口難言、一徒代爲解懷、由衣囊中掏出錢包、內計現金三十六圓、操車許可証一枚、名片數枚、如數奪去、直向星個浦海岸逃走、齋藤氏目擊三匪遠揚、始强打精神、奈至附近警官派出所、報告被劫始末、同所電告本署、澈夜追緝、迄未就捕、

北山公園建築費百廿七萬元

【吉林】省建設委員會以下之建設四大工程中、北山公園開闢、刻已決定、調查佔用地面一百二十萬平方米、需建築費、一百二十五萬元、已經測勘完畢於吉林松花江岸開工之同時舉興工事、此次國道局阮局長來吉、已經檢閱合格矣、美滿偉壯之淸幽公園、來春既可享受矣、

召開警政會議

【開原】本縣警務局、案奉警務廳令、略謂現爲促進警政以期澈底整頓起見、令仰各縣警務局長、召開整頓警政會議將議決各案、隨時呈報本廳、以備考査等情云、

熱省綠化計劃進展

八十五萬株分發各村縣

【錦州】造林爲農村副業、而其利逾種田多多矣、故本年之綠化運動、莫不一致提倡、務期將來此王道樂土、無錐地之棄、況造林一不怕旱澇、二不怕風火之災、實有利而無損也、因之本年、各省市縣、對於綠化計劃、均有相當具體之議、以收實效、而利國便民、茲據承德訊、熱河省公署、關於本年度綠化之計劃、現爲進行計、乃成立綠化委員會、以專責成、而利進行、併以五年大計劃、而完成全省實施之綠化、刻已着着向計劃之途中進展、其樹本現已運到八十五萬株、計朝鮮樹苗七十萬、關東局贈寄十五萬、刻已由凌源而到着於熱河矣、熱省署已將樹苗、配給如左之各縣、茲將各縣所得之數目如左、

承德縣	二十萬株
凌源縣	二十萬株
平泉縣	二十萬株
灤平縣	一十萬株
隆化縣	四萬株
補助金	五千元
凌南縣	四萬株
補助金	五千元
建平縣	五萬株
補助金	六千元
興隆縣	二萬株
共計樹苗	八十五萬株
共補助金	一萬六千元

濱江省境各處股匪紛被友軍擊潰

【哈爾濱】橫山部隊所屬之小出部隊、於前日午前十時在烏吉密北方約六十滿里之華子山、遭遇約百人之匪團、交戰六小時之久、將敵擊退矣於此次戰鬪、匪遺並屍體十三具、負傷者多數、日軍戰死者僅上等兵原淸氏一名云、

又訊、決寶河駐屯之熱河〇隊、七日午前十一時、在新站東南方約十八滿里之地點、遭遇匪賊、交戰三小時、將匪擊退、更於翌八日午前四時三十分、知新派河匪賊、前往急襲山寨、擊斃匪首團曹以下五名、

偽醫被拘禁在獄

【大連】大連署衞生係、向以取締偽醫悞人爲宗旨、凡不壹岐町劉某、皆無官署許可、私設病院、聲稱爲某醫大生、診療內外科、任便投藥、巧施僞術、愚夫庸婦被害者良多、昨九日被警署探知、除禁二徒在牢外、並取消營業、沒取醫具、以爲效尤者戒、今後投醫之病者、務須愼擇明醫、勿致悞及終身云、

濱綏線駐軍一部逸走消息

背後或爲趙尙志主動

【哈爾濱】北鐵接收前後、滿洲國及其他各機關、非常注意、於東西南部沿線之治安、在各線大施警戒、以防不虞、而負此鐵道守護重大使命者、爲護路軍、不期滿洲國護路軍中堅幹部、以下十數名脫走、九日午前一時許、東部線駐蜜峰站護路軍、十六旅二十二團二營六連步兵中尉、山金福(假名)、率部下十四名、携小槍二十二支、子彈二千三百粒、逃走、於午前十時、當局始悉該兵等逃走眞像、即時通知各站各部隊協力逮捕、但已去遠、未能追及、與彼等逃走時計劃近匪首趙尙志之一派聯合由彼等所策動而出此舉、自是當局頗爲重視、並在嚴重捜査中云

連驛試行整理旅客貨物

【大連】滿鐵鐵道部、爲防止各主要驛內之混雜、自四月一日起、先由大連奉天新京安東四驛、須施入場劵、徵收入塲費、藉以制限閒人進驛等情實施以來、井井有序、過往旅客、莫不交口稱便、秩序旣淸、再爲整理旅客貨物、力圖車內清潔計、自十日起、向後一星期間、禁止旅客携貨物、另以適宜妙策、代爲運送、他如鮮魚水菜、以及生畜等物、有侵清潔、且易迷惑旅客、不準携入車內、以週間整理所得之心得、研究相當之方法、以便恒久施行云、

飯市街火警被焚六商家

損失二千多元

【撫順】千金寨飯市街、於月之十日早三時二十分鐘、突然發生火警、被焚者萬盛合飯館、瑞記合記兩號珀店、土屋石炭細工商、中西牙院姜家茶館等六家、連同房屋十一間、及貨物約二千多元完全付之一炬、幸經消防隊趕到撲滅、未致株連其他、火頭五人、未判明爲誰、一併備文送署訊辦云、

民立小學校遷居

【撫順】邑千金寨村公會立民立小學校、各主幹學董、鑒於該校地址窪下、日漸積沉、每逢雨天滿院圍水、且因採炭關係、地竅空虛、校舍亦因震動而呈裂痕、勢難居住、故經過一再計劃之下、決定遷移於後新市街青年會舊址暫事居住經堅個市街遷於新關市街重建校舍成立後、再爲移動、目下已照常開始授課矣云、

種籽消毒免虫害

【三林站】實業部爲國內農村籽種消毒、免却蟲災之害、昨八日消毒班技術員、抵茂下楊村公所、即日施行籽種消毒工作、一般老農、深悉籽種消毒之利益、乃是根本正策、莫不額首稱慶云、

令飭查工人待遇

【西豐】縣公署、奉省公署令、略謂現爲明瞭工人待遇、以資改良計、是以令仰該縣長將工人待遇及工人數目、一律詳細調查、呈報本署、以備考核云、

談會趣劇

學董校役互毆成傷

校役控告上憲

【大石橋】鎮南三十二里蓋屬四區管界、達子堡學校、於本月六日晚、該校教員、因事回家、所有校事託校役代理、不料學董任學臣、亦聞教員回家、雖未囑託、猶恐發生意外關係難脫、故於是晚、行至校內、見校役未在校、該學董念恨學役擅離、遂即將校門反鎖倒扣、然後由牖而入、室內安睡、以待其歸、該校役返回、見校門扣鎖、內有呼吸聲音、急行村中、商詢學董並找鄉民、同往視之、究竟是何物作聲、未料學董、早在該校隱藏、尋找多時未見、遂將校董之子找着、邀與同往、並會同鄉人、手均各持器具、齊至該校意欲撬窗而入、此時內外言語齊發、該校役爭先闖入、校董見事不好、當用菜刀迎敵、不想誤將校役砍傷、左手指脫落、此時鄉民威勢退散、後細問端底、乃是學董、此時議論紛紛、其說不一、衆皆驚疑、不悉學董何意、惹出重大事件、該校役控於上憲、不知如何了解、以待訪明再誌、

體育

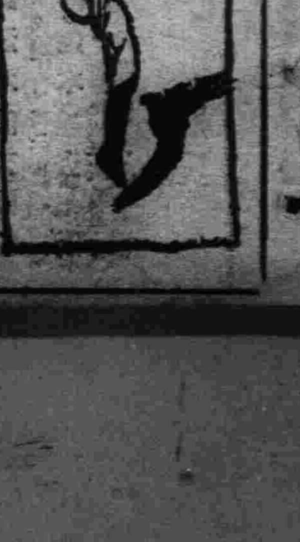

意學生運會將參加萬五十

【羅馬電】法西斯蒂職員會第二次會議、祕書宣布力鉻雷利大學校際敎育及藝術競賽、將舉行於羅馬、運動比賽則在米蘭、日期已定四月二十日至五月五日、將有一萬五千運動員參加、來自羅馬大學者五千人、其他意國大學者六千人、餘四千人則由各高中學校選派、預定將全部學生分成一百五十隊(每隊百人)、最有意味者乃在軍校及法西斯蒂學校海外組織之參加云、

十丈塵囂中一番野風趣

遠足·聚餐·諸般游藝 春光裏一日快遊

津訊、清凉的早上、微微的晨風、帶些寒意、路上人頭蹁躚、總感覺到異樣、或者也許是心理作用、其實自己去旅行、莫不說人還來歡送你?神經眞是一件不可思議的東西『培才學校集齊』多少又給培才諸位先生們找點麻煩、羅治英先生之殷勤招待、只感激得來客、張口點頭、其實除去這樣極有限的表示外、又有什麼相當的感謝表示呢?、

九點半、多數人已來到、除去幾位樸素的小姐、與洋字號先生外、還有三位小朋友、說起來這三個小孩、眞給旅行者添了不少的興致、郝銘先生公子、要算大些、近視鏡高懸、頗帶小先生味道、謝希雲先生的公子誠實得很、緊緊跟着乃父、如小鳥之依人、而最活潑而最玩皮的要算李清安先生的公子了、紅衣綠帽全身紮束得利羅而潔淨『、要知母賢看兒衣』那公園中人之一切可、想像而知、一路上蹦蹦奔跳、活潑宜人、『有其父而有其子、』此話說得的確很有根據、

由英租界慢慢走着、氣淸路靜、頗令人感旅行之快樂、至特區時、空氣驟然沉悶起來、道路也變了像、由平坦的外衣、一易而成晝塵重重的外套、兩隻鞋子也被染成泥靴一行人不兔頓感到若悶、但是依然迎風蹈土、再繼續前進、

遠遠樹林園繞中高高聳起一個塔尖、知道李家花園已近、大家精神陡然一振、加定了碼力、向前進行、約五分鐘工夫、目的達到了、管之人大開其半扇門、邦麼我們也無須乎客氣進、樹蔭成徑、向半扇門洞魚貫走小道前進、左邊溪水潺潺、鳥歌燕舞、再向右轉、橋樑高懸、蜿延前行、蒼山、古木、景致淸幽、(未完)

荊漢自行車長途競賽

昨日到達終點

【漢口通信】湘鄂川三省剿匪總司令部主辦之荊漢自行車長途競賽、六日上午六時由沙市出發、參加選手計有七十餘人、車數相等、向東競駛、隨行保護之汽車載重車甚多、下午四時在皂市住宿、七日淸晨繼續東駛、十時左右即可抵中山公園大門前終點、該部駐漢辦事處已分請各界參觀、

中國全運籌委會業在滬開會

大會總錦標不取銷

上海通信、第六屆全國運動大會籌委會、八日午十二時在市府舉行首次會議、計到王正廷、褚民誼、吳鐵城、郝更生、馬約翰、雷震等三十餘人、王世杰主席、報告今年所以在滬舉行之原因、(一)促進大上海建、(二)因滬市區[illegible]得冠軍、成績最優之故、現離會期僅五六個月、爲期極促、甚望各組主任努力籌備、並盼邊遠各地參加代表、能較上屆增多、就上屆入會、所得之經過有二、一、參加單位與人數問題、應以普及爲原則、希望本屆邊遠各地參加單位及人數均能較增、二、關於經費問題希望本屆能以較省費用、得普及之效果云、繼與鐵城致詞、旋討論如下、一、決議大會推聘林主席爲名譽會長、蔣委員長汪孫于戴五院長、孔郘覃鈕丁五副院長爲名譽副會長、二、各組股長交常委推定、三、競賽委會委員人選、決推聘王正廷爲主任、王復旦以下十七名爲委員、四、審判會人選、決推聘張伯苓爲主任、王正廷以下十七爲名委員、五、關於競賽委員會各股應辦事宜、乘大會常委會主任及總幹事之命辦理一切、俾便統一職權、六本會辦事細則、大會競賽規程、競委會組織簡則、審判委員會組織簡則、暨審定大會各項運動比賽規則、決交常委會審查、七、各組工作計劃、指定潘委員公展、郝委員更生沈委員嗣良審查、交常會討論、八、大會經費預算、決由籌備主任會同教部商定後、提請政院核定九、大會總錦標、決維持原案不予取銷、十、網球錦標比賽規程、決交原提案人擬具修正條文、提常會討論、十一、各屆大會應規定表演項目決交常委決定後報告大會、十二、函請交鐵兩部減免選手乘船乘車票費、減免限度與手續、決照上屆成例辦理、十三、大會完畢後、應否邀請旅滬外僑舉辦國際比賽、決暫不付議十四、通過大會開幕禮時太極操節團體表演、十五、各省市各軍佐參加競賽項目、儘九月十日截止、運動員名單報到日期、儘九月廿日午十二時截止、十六大會總錦標、擬請用記分方法分列各次第、決交常會核議、二時半完畢、並決定於十二日晨召開首次常委會、

二中籃球隊又大敗一工

七日午後四時餘、二中與一工籃球隊於二中球場、作友誼賽比、由二中教員婁君評判、結果以、三十二與十六之比、二中大奏凱宣、按余所知二中會擊退民聲晚報隊、又擊破一中三中之聯隊由是、將來成就誠可預期惟恐二工冠軍、亦要爲之旅動啊!將來代表奉天隊、二中頗可有望、願努力之、

南愛爾蘭體協會違反定章

取消參加世運權利

並不得參與國際運動比賽

業餘國際體協會正式通告

【倫敦電】業餘運動國際聯合會因南愛爾蘭自由邦體育協會前在北愛爾蘭首都舉行越野賽跑錦標賽、違反規行規則、乃發出通告、謂南愛爾蘭體育協會不復有參加國際運動會比賽之權利、即世界亞林匹克運動會、亦不得再行參加云、按業餘運動國際聯合會、曾在瑞典京城訂立章程、規定南愛爾蘭體育協會、祇可在自由邦領土內舉行比賽、茲因該體育協會擅在北愛爾蘭首都組織越野賽、乃予以上述處分、

春耕欵已准 十萬元

【台安】水災奇重、衣食業感不足、關於春耕、更覺無力、是以于晉章縣長、笹山參事官將民間災情、一再禀陳省憲、請撥春耕欵二十萬元、以資救濟、茲聞縣方發表、該耕欵已蒙批准十萬元云、

母替子嫌婦 連休二妻

【拉林】本鎮西街住戶有孀居沙那氏、年四十三歲、賦性陰險、兇悍刁惡、有子一名沙志良、年二十一歲、頗孝、於三年前、娶得拉林西後紅黃旗馮姓之女爲妻、過門後夫婦感情融洽、其母那氏唆使其子與馮氏離異、於過門後三月餘、已將其妻休回、於去年三月間經人爲媒又娶東門外趙姓之女年十七歲、姿色平常、不意過門後、那氏又唆使其子終日毒打其妻、閻趙氏三四次欲投井自殺不果、前日沙志良之岳母母赴其家、會遭沙志良之老拳是以双方在双城成訟、似此等潑婦、慘無人道誠天地之大蠹衣冠中之禽獸希有貴當局、其嚴重懲辦、以重人道云、

中隊長特受獎勵

【錦州】縣警察隊、騎兵第一中隊、中隊長李純榮、率隊於月之四日、隨同松井部隊右川中尉、出動於錦西縣、五區界內剿匪、於錢褡子屯及張相公屯等處、捕獲於大同元年春、擊斃友軍松尾大隊長之案內要犯劉玉堂、李洛升等七人、併搜獲三八式大槍四支手槍二支、當於月之六日、解匪犯於縣城、即將各犯、引解於松井部隊訊辦矣、本縣孫縣長、對李中隊長、武勇善戰、樹立奇勛、特堪嘉許、乃予賞金一封、計國幣五十元、以示鼓勵云、

令各縣檢擧土棍

【錦州】土棍之劣跡、魚肉於鄉村、爲人人所切齒、錦州省公署、警務廳有鑒及此、故有急於嚴查取締之必要、以免擾攪人民之不安、乃於月之八日、通令各縣公署、轉令各村長副及各甲甲長等、對於各地土棍惡豪、一律檢擧、不得徇情、嚴加懲辦、而保地方之安謐、以免人民之害蟲云、

警廳設司法講習班

【錦州】錦州省公署、警務廳現爲提高、各警察署、司法主任之司法常識計、乃成立司法講習班、招令全省、各縣警察署、司法主任、入班講習以資深造、該班已於八日開始計二星期間、設於錦州協和會辦事處內、而應召入班傳習之司法主任、現均入班矣、其担任講習者、爲警務廳警政屬官、及警務指導官等云、

造林委員去鄉間

【錦州】縣公署爲提倡林業併使農民之努力、乃派造林委員赴各區督促農民植樹、詳情業見前報、茲各委員奉諭後、即於三月下旬、分頭赴各區去訖、茲各該員於到着指定之區域後、當即會同、區署長等、赴各村勸誘植樹、以收林業之福利、實力勸導之中、因之各委員、現正活躍於鄉村、本年各區之植樹、經縣派員督促造林、其成績定有可觀云、

警練所教官得人

【清原】本縣警察、在事變極屬幼稚、造新國肇造、經各位指導官之整頓、素質始趨向上、故於客歲成立警察練習所調南山城子巡官王書春氏任教官、王氏係新京中央警察學校畢業、少年成、精明幹練、並富於責任心、故學警受其陶成者、已卒業兩期、分發各區矣、一般縣民莫不慶教官得人云、

合作社開始營業

【清原】本縣金融合作社長張鶴賡、及理事長寬二氏、現奉新京財政部、頒到許可、乃正式開始營業、於本月九日午前九時、召集本縣各機關法團首領、及各區代表開會、宣述意旨、並開始收納第一次股本云、

匪患清實現樂土

【清原】本縣素稱匪區、事變後、初有唐李等僞司令倡亂於先、繼有田英等僞司令竄擾于於後、復有樂僞司令法章、及其他各股小匪團蹂躪、人民苦不堪言矣、幸先後均經友軍駐在守備隊、及指導官督飭縣警察隊、協力痛剿、次第蕩平、現在全境肅清、人民高枕無憂、實現王道樂土矣、

女學校請增級次

【清原】縣街女子兩級小學校、校長李仙譜氏、鑒于事變後、縣城戶口激增、學童非常踴躍、因限於級數關係、女生求學、多感向隅之嘆、故呈請縣公署、增添一級、建築房舍二間、諒我賢明之縣局、發宏教育、不遺餘力、對于此次該校長所請、必能予以照准云、

譒譯官積勞成疾

【清原】縣公署譒譯官張澤溪氏、卒業日本明治大學、精通日語、而人尤精明、富於責任心、對上忠實、御下和藹、以是長官依畀若長城、民衆有碑口皆也、張氏於大同元年到差、迄今已逾二年有餘、向隨指導官督同警隊討伐匪賊、大小歷經數百戰、殺賊無算、得獲賍物尤多、奮勇異常、不避堅險、不壓辛勞、以是因公積成疾、現已請假、赴省城日本赤十字會病院治療、諒吉人天相、定能早占勿藥之喜云、

指導官來鎮會議

【樂安鎮】四月四日呼蘭縣指導官來鎮、招集全鎮九十三甲甲長、及商農兩會開會、爲保衛治安、維持衛生、清掃街道、各號門前設水桶一個、又令修理保甲事務所、預算保長花消、提倡修理警察署、又研究民間之槍械、可急速將所有的槍械、送到警察署一律免罰如其人有相當的財產、准其保留、如有隱匿不獻者、准其鄰人報告、不報者、後如察覺、十家同罪云、

茶食藥店 新奇字號

【樂安鎮】商務會東隣門面兩間鐵鎖門戶上有大區一塊、上書『永合堂茶食藥店』七個字一般人士不明茶食藥店四字的講、因爲平常所見的、俱是茶莊藥店、並無有茶食字樣、然該商果是茶食羔點、亦無可疑處、雖藥舖亦可以代售羔點、乃該舖竟爲藥舖代售茶業、誠是一段新字樣的字號云、

税捐所收入頗佳

【王爺廟】本鎮原屬邊荒、自民國十八年始經設鎮、舊政權以誘廣徠計、曾准五年免税區、奈以政治不良、市面毫不發展、自局變後百政維新、市面亦漸發達商賈日增、我國財政劃一、對此税源何可放棄、故劃歸毘隣洮安縣税捐局、設所徵收、該局以本鎮蒙漢雜居之地、商人素無納税知識、首設税捐、若非久歷税界老手、決難勝任、當派局內稽查課長李同芳、前來設所、該君精通税序才能幹練、自蒞任以來、即向各機關聯絡、請爲援助、對於舖商又非常和藹、以致辦事毫不掣肘、共實一般商民素無納税常識、誠恐有遺漏之虞、該氏更能不辭勞瘁、躬往各家指導一切、並時藉商會開會、時向衆講演、納税爲人民之義務、詳述税章、俾徹底明瞭、以免遺漏有減税收、故歷任數月之久、並無受罰及偷漏者、昨五日洮安總局爲調査成績、曾派稽査課長王介人、來廟按戶調査、結果毫無苛求、且無遺漏、收入成績頗稱良好、調查自、業已欣然返局、一般商人均稱李主任、上能裕公、下能體商、税捐分所可慶得人也云、

定期檢査自行車

【安東】本埠附屬地警察署茲爲檢査市內自行車禮、定於本月十一、十二、十三、三日間、在午前九時至午後四時止在該署內實行檢査、已通知一般車主云、

商聯例會將擧行

【安東】本埠商會消息、奉天全省商務聯合會、例於每年春秋二季各開常會、以資討論商務本年春季例會、會宜傳於三四月間開會等情、今據商會確息、商聯已通知各埠商會、準於四月二十五日開會、現商會正準備議案、以備提出討論云、

匪人縱火焚秫稭

【大石橋】鎮東南三十五里蓋屬四區、詹家屯附村孟家屯住戶、張殿厚家、於本月七日早一鐘時、忽來匪人數名、將大門外之秫稭、發火燃燒、幸而離屋較遠、並鄰人先知、群呼求救、匪人聞衆聲逃去、該二千之秫稭、已化灰塵矣、

廣軌綫運費與北滿製粉業之存亡

哈爾濱火磨公司向關係當局呼籲

【哈爾濱】接收後北鐵運費之改正、關係北滿一帶尤其是首當其衝之哈爾濱、各種事業之興衰、頗惹一般人之深切注目、北滿實業界之中堅製粉事業、統計六十餘家、哈埠一域即佔二十餘家、當北鐵未接收以前雖然北鐵會表示對製粉業特別優待、爲別定一種特殊之運則、製粉業未嘗不稍受其益、但因種種之關係此二十餘家之製粉業、現在工作者僅四五家耳、且時常輟業、每年工作時間、不過四五個月、或三二個月不等、其頹敗之狀態、足見一斑矣、故此次哈爾濱火磨公會、以北鐵接收爲良機、會於前昨兩日來、分呈分函各關係方面呼籲、期圖北鐵接收後對於火磨業、予以比較北鐵時代優待之運費、以免外粉之充斥於北滿、而維北滿奄奄一息之製粉業、其理由大致於下、

本年十一月間、滿洲國新頒佈之關税則例、海外輸入面粉一律徵收關税、此亦寓有保護國內製粉業之旨趣、國內製粉業當時同深欣幸以爲此即足以促製粉業之有轉機、乃迄今數月、仍復頹敗、未少有起色、查麵粉爲大宗民食、國人之需要甚繁、茲幸北鐵讓渡、大功告成、於核定運費爲製粉業開一綫生機、此乃製粉業惟一之希望、蓋從來北鐵與滿鐵、因地理之不同、遂互異其政策、滿鐵在保護輸入、北鐵則在保護輸出試擧一例

滿鐵麪粉之運費―
由大連至遼陽　每公哩　金票一錢八四五
由新京至遼陽　每公哩　金票二錢五〇〇

北鐵麪粉之運費―
由哈爾濱至新京每每公哩國幣七元三〇
由新京至哈爾濱　每公哩國幣六元七五

由上項比較觀之採保護輸入政策者、北鐵運費低而南滿運費昂、以往北鐵所采之政策爲未不當而以南滿市場外粉、充斥北滿麪粉銷路杜絕、此後核定運費、於采取保護輸出政策下尤宜審核其是否有可能性令輸出得見之於事實、北滿製粉業當轉枯而爲榮、否則如或采取南滿之保護輸入政策、恐外粉之輸入者又將以北鐵爲尾閭、現時所有之製粉工廠、恐不至於同歸於盡不止、

由麪粉而推及小麥、其普通需要者、與製粉需要者在北鐵亦有不相同之運費如左、

站名	普通運費	特別運費
滿洲里	一六三八六五(每公噸)	一〇、七六三
昂昂溪	七、五〇三(每公噸)	三、〇九一一

就前表觀之、普通運輸小麥之運費、與製粉小麥之運費、其差率竟至十分之五六、北鐵乃待遇製粉廠、亦不謂不優矣、然對於製粉廠之頹敗仍不能挽救萬一、此後核定運費在前者更進一步之減少、其出品成本有符於各級民衆生活程度、再益以成品輸出保護者更較萬周至、以此奄奄一息製之粉業將來自必復興之一日、竊嘗論、在昔北鐵實權操之於蘇聯共根本主義、偏重於壓迫私人經濟之護展、而對於製粉業乃例外之措施民獎勵共成品之輸出、復低減少原料運率、此可提倡實業維持民食蘇聯有時亦尙知尊重大多數人之心理、食爲民天、古賢照明、實業强國、今世恒言、北鐵既讓歸我有、核定運費、須採取如何政策、而後能使有關書食之製粉實業、得立不敗之地現在誠爲一般人所極端注目之事實云、

哈爾濱之市年中支出 三百六十八萬七千餘元

【哈爾濱】北㨿大都市之哈爾濱、人口達五十萬、每年之支出、綜計若干、頗引一般之注意、市公署會計之支出、去年七月十二月上半期、總支出達三百六十八萬七千八百圓、茲將支出之欵別列於後、

市營住房費	五三萬圓
中央市場經營費	四二萬九千圓
交通事業費	二萬五千圓
道路修築費	九萬一千圓
工藝養成所費	六萬七千圓
救濟制理費	三萬一千圓
藥房經營費	七千八百圓
一般會計	百九萬四千圓
計　金	三百十七萬八百圓

此外
教育費	二萬四七千圓
警察補助費	二七萬圓

哈爾濱站之脚行將改善

【哈爾濱】北鐵接收後之哈爾濱站、種種事務、力謀改善、具體案正在考慮中、現在車站脚行、滿俄人六十名、在北鐵經營時代、服裝即不統一、至於旅客用脚行搬運、價値又特高、以哈爾濱爲國際之大都市、脚行腰繫以白裙且泥垢不堪、胸前佩銅質圓牌、上書番號、實屬不雅、今後對於脚行之衣裝、改善旅客用脚行每件物品、只許索洋五分云、

【又訊】從來北鐵時代、車站內搬運夫役、接送乘客行李搬運費如下、每壹件貳角半、貳件以上每件角半、三件以上每件壹角、比較滿鐵線價高相差太多、而北鐵接收以來、從新改正、添設赤帽子之急要、據佐藤事務主任談謂爲一般乘客之便利起見、添設赤帽子與乘客接送搬運行李、每件不論大小、搬運費半角、車站內並附廣告、決不能如從先北鐵時代價格不定、況從前站內事項、多依賴領事館警察、現下在考慮中、但入場恐怕混亂手續、亦必發行定期入場券、限制對於乘客直接關係、由站員加以相當監視、乘客有不遵規則時有適當之處置云、

拉林商業 不振原因

【拉林】本鎮商店大小計百四十餘家、營業方面實爲不振、推其原因有二、一爲趙尙志、九江等率匪擾亂拉濱線、如干溝子、孤榆樹、靠河寨、三岔營子等屯、先後被匪襲入、且有攻拉林之計劃、商號有將貨物輸送至哈而停止營業、至於照常經營之商店、因人心之慌恐、買貨者之減少、每日賣錢亦減少二、因各商店之担負太重、每日所入之欵、花錢上減去一半、因之商店倒閉、因拉林商會會長之黨羽任興武現充商會佐辦、任某係一賣豆芽者出身、一旦得地、大張其私囊於每次指導官或日係機關赴拉寓於商務會、在江南套飯館叫飯、實化二十元、而報五十元是以從中漁利佐辦則大發其洋財、而商各店則多敢怒而不敢言、故拉林營業不佳、倒閉商店不少、望負責當局、澈底整理之云、

通化糧行跌落

【通化】本埠因去歲年景歉收、各家存糧無多、無存糧者與貧苦者、每日所食、向賜於市、是以于去多間、糧行飛漲、貧民叫苦、無可奈何、自春至今、現在之糧行、尙稱平穩、並小有跌落、計元豆一元二角、苞米楂子一元四角、秫米一元二角、小米子一元五角、精米二元八九、近日以來、春暖化開、正是春耕適宜、如不過天災、糧行仍可大落云、

美國綿業者 計日縣阻止

【東京十日發】美國綿業最近呈示不振、爲日本綿布進出之對策、依輸入配賦乃至關税法改正、以從價税賦課、爲輸入防遏之意見有力、依某處入訊美國五月十四日開催公聽會、以研究日本綿布之輸入阻止策、按美國之日綿布輸入防過對策最近呈激化、則日本紡績聯合會鑑於重大性、考究對策、以計該情勢之緩和、

哈爾賓市之 工程界豫想

本歲哈爾賓工程、總計豫想額達二千萬圓、觀察企業者別如左(不含支給材料費及北鐵線修工事)

哈爾賓國道建設處	三五〇萬圓
同鐵路局	三〇〇萬圓
同市公署	二五〇萬圓
關東軍經理部	二〇〇萬圓
滿鐵建設事務處	一〇〇萬圓
電電會社管理局	一三〇萬圓
電業公司	五〇萬圓
哈爾賓水運局	三〇萬圓
市中一般	二八〇萬圓
計	一、七九〇萬圓

奉天各日商營業介紹

聲援　奉天商議　輸入組合　商店協會

各科醫院

乳兒科小兒科　虛弱兒童科　光線療法科　呼吸器病科
稻森小兒科醫院
奉天藤濱町七　電五八四八　院長醫學博士稻森誠一

皮膚科性病科　肛門科婦人病　花柳病一般
野村醫院
奉天琴平町　奉天神社前　電話五八三一　院長 野村篤三郎

齒科　口腔科
西田齒科醫院
奉天南埠地 南市場廣場　電滿三二八二番　日齒科醫學士西田敏夫

藥品醫器

登錄商標　有名藥品　衛生材料　批發零售
廣濟堂藥房
奉天小西關大街　電話三三二三·三三七八　滿電話四〇八一

醫療理化機器　皮膚製品　計量器　玻璃直輸入貿易
永喜洋行
奉天春日町二　電話長二一八〇二　二一九〇八

藥種貿易　醫療機器
吉本大藥房
奉天小西關大街路南　電話日長三四四八　滿四四五七

眼鏡鏡片

眼鏡框　防塵眼鏡　光學鏡片
大學堂眼鏡店
日本眼鏡有限股份公司滿洲代理店　共同眼鏡商會有限股份公司滿洲代理店
奉天青葉町二　電六四〇七　振替奉天一三六六　本店大阪 支店京城

眼鏡　望遠鏡
清眼堂眼鏡店
全滿洲各眼科醫院指定所
奉天春日町一　電三三〇六　大連連鎖街　電②八一四七　新京吉野町二　電三二九二

眼鏡　發售
大東眼鏡製造公司
各眼科病院指定
奉天濱遠通十　電五五五四

書籍文具

西洋紙眼　文房具　名片紙　印刷墨油　各種印刷
合資會社 永田洋行
文具部 濱遠通二〇　洋紙部 橘立町一七
電話日三三七·三七八　滿電話四一六五　電話日三〇六·三〇三　滿電話六二二七

各種書籍　文具批發零售　各地新聞販賣
弘文堂書店
奉天濱遠通六　電話三二一九　支店平安通輪組大樓　電話五三四八

各種書籍　文具　批發零售
大阪屋書店
奉天春日町　電話二五二九　四二七五　振替奉天三三一

運動器具

體育獎勵　體操器具　運動服裝　乘馬具
香川運動具店
鉄期國家健全發達必須先由國民之健康
奉天藤濱町九　電話四〇三五　振替奉五三三六

體操運動器具　柔劍服裝　乘馬具　道具及氷鞋
增田運動具店
奉天春日町八　電話三一三六　振替奉天五五八　旅館部奉天神社角 濱遠館　電三四四五

運動器具　運動服裝　徽章銀器　優勝旗承辦
スター運動具店
奉天春日町五　電話二一三六

機器電料

鐵路鑛山用品　建築材料　揮發油鑛油類　諸官衙承辦
影本商店
奉天江島町五　電長三七九·四八　振替奉天七〇　大連三六九

滿鐵及滿電指定商　各種電器·發熱器　修理及鍍金
藤岡電氣商店
奉天春日町四　電三五五四

各種染料　塗料　及塗工用品　各種五金　批發零售
甲子洋行 天奉支店
奉天南埠地 馬路灣大街　電日六四八一

痔征伐警先鋒…… オセロ　痔減膏　痔坐藥　一　.30　.50　1.00

請加注意

人生初老苦惱　自四十歲起
返老還童之術
是使頭腦與肉体 漸轉於青春旺盛

【人生】從四十歲起…普通會有此種俗語、然而人類初老之感、亦自四十歲起也、彼年少時之勤苦努力、於此時獲到如鮮花盛開之報酬、學問經驗、如結碩果若夫發揮人生一世眞價、亦皆從四十歲起、肩負、

【一家】柱石、國家中堅之四十餘歲的人士、往往致『四十衰老』之神情、於焉眼力昏花、頭腦昏沈記憶減退、元氣衰弱、所謂『四十手』即腕關節疼痛、脊背及腰腿關節疼痛、懶於活動、筋肉彈力弛失、活氣毫無、似入衰老之人、頗爲人生路上之失敗者、故不可不注意左記諸徵兆、

初老之徵兆

頭腦昏沈	記憶力衰弱
根氣薄弱	屢打瞌睡
氣喘肩酸	易於疲勞
血行惡劣	血氣缺乏
食欲減退	禮力衰弱
勢力減退	夫婦情愛倦怠
夜深不能安眠	尿意頻繁

【仟誰】均須首先注意、以上之初老徵兆、而驅逐初老、返老還童、攝養强壯之腦力與肉体、以年青的活氣而爲愉快活動、且須獲得健康與保全延壽之人生大成功與大幸福、不如是必將有損焉、

【運來】遠近馳名之信州名產深山仙酒滋養强壯飲料養命酒、如能朝夕歡飲之、則永感精神充暢、身体舒適、頭腦明澈、肌肉强壯、無往而不感興趣者、因能使根氣能率增進、故服用者咸知名、昭實可證、請能試服一次、當能首肯如所期待之体驗矣、

補養腦力體力 實無匹儔之聖品　庫兵縣 松川太一

鄙人爲補養腦力與體力、由客歲八月、一個月定量愛服四圓瓶之養命酒、邇來胃腸頗佳夜間閱書、眼不昏花、頭腦沈重之苦感、爽然若失、而精神飽滿、顏色紅潤、尤爲顯著、身體略見肥胖、偶然過訪知交親戚、咸譽爲年青四五歲現象、尤爲珍奇者、鄙人向來每月常飲日本酒九升許、惟自常用養命酒以來、至日本酒一滴不能入口、誠衛生上經濟上一擧兩得之擧也、於此、謹申謝忱、『九年五月三日 右寫眞即松川太一君玉照』

奉贈小瓶

能與人以意外好感之深山仙酒、其芳香美味、較之上等葡萄酒、尤爲甘洌、茲爲介紹起見、奉送服用一小瓶、不取分文請即向東京市澁谷區上通四丁目四三番地養命酒本舖東京出張所函索可也、

宜作滋養强壯飲料……
▲强精健腦之目的者
▲神經衰弱之人
▲衰老氣衰之人
▲根氣薄弱之人
▲疲勞倦怠之人
▲貧血發冷之人
▲呼吸器官羸弱者
▲胃腸衰弱之人
▲體質虛弱之人
▲產前產後婦人
▲病後恢復期內者

信州伊那谷名產　日美專賣特許
靈澤家傳 **養命酒**
全國各埠著名藥店百貨店皆有出售

謹防冒牌　購時請注意本舖特許壇澤家養命酒等字樣

東北滿洲之建設

【以牡丹江為中心之鐵路愛護村】

東北部滿洲、山河新之地、殖民地的條件、為完全具有則(一)過去之民族繁榮之事實、(二)水陸交通之發展、(三)米作之好望、(四)一般農產之可能、(五)副業的殖產條件之豐富、(六)都市建設之發達、等是也矣、

原殖民地政策、應於自然關係、俾發揮特長是為最重要事、濱州綫及錦熱圖物資之豐富、經濟的關係雖適於大量生產、然濱綏綫之經濟的條件自有差異、土着的新興殖民之建設、亦須要特殊之使命與建設策、

東北滿洲之一 一般產業條件

東北部滿洲之地、亦農產為豐富、雖密林地帶、存開拓之餘地、主要產物之產額狀況一覽如左記、

農產

依據滿洲農產物收穫豫想調查聯合會之調查、去歲康德元年、廣軌綫東部綫地方及松花江下流地方之農作狀況如左記、

▲濱綏一帶(單位為噸)

	康德元年	大同二年
大豆	二二、八九〇	三四二、一三〇
豆類	一六、八八〇	二三、六一〇
高粱	二二、二一〇	一四二、九六〇
粟	一四二、四〇〇	二三七、一四〇
玉蜀	八〇、一三〇	一三九、七四〇
小麥	八一、四三〇	一〇〇、六三〇
水稻	一九、九八〇	七、一六〇
陸稻	三、七〇〇	一、四四〇
雜穀	五五、五一〇	一〇六、六〇〇
合計	七八六、三一〇	一、〇四〇、四一〇

▲松花江下流

	康德元年	大同二年
大豆	一四九、九一〇	三三八、八八〇
豆類	九、三六〇	一二、三〇〇
高粱	八六、八五〇	一二六、一〇〇
粟	一二五、一八〇	一九四、九七〇
玉蜀黍	一、三六七	一〇〇、九六〇
小麥	八一、四三〇	一〇〇、六三〇
水稻	三、六七〇	四、五〇〇
陸稻	九四〇	一、一三〇
雜穀	六三、三八〇	五三、〇一〇
合計	一三、四三一、八七〇	一六、八四六、六九〇

畜產

濱綏綫一帶之家畜、家禽中主要者牛、馬、騾、驢、猪、山羊、羊、家禽、養蜂等各地方分布狀態如左、

▲濱綏綫一帶

縣名	牛	馬	豚	羊山羊	共計
阿城	一七、〇〇〇	三八、四〇〇	六三、二〇〇	一六、〇〇〇	一三四、六〇〇
雙城	一九、八〇〇	七三、九五〇	一八八、〇〇〇	二二、二〇〇	三〇三、八五〇
賓	二五、〇〇〇	四〇、五四〇	一〇二、〇〇〇	二二、五五〇	一八〇、〇九〇
珠河	八、九〇〇	一七、六〇〇	三五、一〇〇	四、六〇〇	六六、二〇〇
同賓	二〇、〇〇〇	四七、三〇〇	五六、〇〇〇	二、〇〇〇	一二二、三〇〇
韋河	一二、二〇〇	一六、五四〇	一二、一〇〇	一、二〇〇	三四、三四〇
寧安	三一、六八〇	四四、八〇〇	一〇五、〇〇〇	三、〇〇〇	一八五、二〇〇〇
穆稜	三、四〇〇	一五、三〇〇	一七、〇〇〇	六、〇〇〇	四〇、二〇〇
東寧	三、一〇〇	一二、八〇〇	一九、一〇〇	六、七〇〇	三八、七八〇

畜產方面之狀況、比濱州綫雖不大、濱綏綫中一面坡、綏芬河等、隨伴俄人居住者之增加、呈發達、于同時愛護村的事業為乳製品及肉類之發達、一面坡附近乳製品之發達、牛酪、乾酪之製造品、為重要交易品、其他肉類加工品之製造(鹽漬、燻煙、腸詰等)之交易量不少、

家禽類之飼育者、雞、吐綬雞、鵝及鶩等一般供於家庭食用、又一部分處理於英國食糧會社工場、歐洲輸送不少、阿什河一面坡之發達為最大、

養蜂

次養蜂事業之發達、為本沿綫中為特等的關係事業、北鐵時代、為鐵道從事員之副業各站附近蜂養大體達左記數字、

一面坡附近 一〇〇〇箱
烏吉密附近 三〇〇〇箱
哈市附近 五〇〇箱
計 四、五〇〇箱

按該地方山岳重疊富於花密之植物不少、則密源植物、野葡萄、山胡桃、菩提樹、樹莓、須貝利、李等也其他初夏、各種之野菜一齊開花有多量之密源矣、

漁業

該地方之河川湖沼悉產魚類牡丹江除寧古塔雖無有力漁場原牡丹江頗富於魚類、又水源地鏡泊湖水深百二十尺、棲息魚類為最多量、牡丹江產類如左、

鯉、鮒、草根類、白魚、鰲花魚鰐頭魚、鮭、

又松花江二百數十里、每年之漁撈七萬、乃至八萬斤、其種類為左記諸族、

鯉、鯰、漏花魚、鯽魚、白魚花魚、狗魚、細鱗魚、白魚鮭、鰐頭魚、草根魚、鱸魚(鱘魚)等、

倚合牡丹江漁撈、須達約十萬斤、斯種魚類平時輸出於哈爾賓為交易、

他湖沼之關係鏡泊湖漁場有一、有養魚池、又每秋九十月之候鮭類、溯江到於寧古塔、仍烏蘇里地方與凱湖之漁業最旺、鮭、鱒之產出為多量、

鼈貝

鼈之棲息、為特等項目對日交易之有力品也矣、又松花江一帶其他吉林省河中之眞珠、烏拉街一帶之採取等為最著名矣、俱與吉林人蔘、貴重品之双璧也矣、

經濟與產業

美東洋經濟視察團 日本實業家懇談會

【東京十日發】美國東洋經濟視察團與日本有力實業團之第二回懇談會、十日午前十時、開催於工業俱樂部、分於左記三部門、逐懇談、

第一、關稅貿易、
第二、通信、運輸、
第三、金融、財政、

斯正午散會、視察團一行、直臨於三井別邸三井男午餐會、十一日由午前十時續行第三回懇談會、

懇談會協議要綱

【東京十日發】十日於第二回美日經濟懇談會協議要綱如左記、

第一部門

關于小麥與小麥粉之輸入關稅和異之理由、由美國側在質問、對于是日本國實業家答說、日本為製粉之輸出國、故工業保護上、對於製品為關稅提高、又原料小麥不得止關稅低率、

次關于生絲有質問應答、日本實業家力說左記趣意、

生絲之輸出增加、單不關從價之高低、假令價格雖低廉希望美國之多量收買、殊生絲為輸出之大宗、為日美兩國間一方貿易調節之起見、生絲輸出之增大為最必要事矣、

次更關于木材、棉花等繼續協議後、關于關稅政策遂懇談則美國側於本國現有二千二百萬人之失業者、則隨伴於該狀態、認國內如工業旺盛之必要、則說明關稅保護之重要關係、日本側亦為人口稠密之起見、述說關稅保護策、且希望於東洋市場日本國加工品之進出餘地之容認、

第二部門

●日美兩國間通信料之低減案●

日美兩國間通信料之低減彼我之意見呈一致、對兩國政府決定建議案、

▲船舶關係之討議案

且關于美國移民法及稅關關係法規問題、由日本側說明日本船之不便不滿之實情、且促美國側之熟考、更關于船舶補助金問題、由日本側說明左記趣意、

關于本案件、日本之補助政策雖最大視、是不過誤解按美國於全球上為補助金額最多之國、次為意大利英國、法國、日本、而船舶海運上之國際的煩雜關係起因於世界各國之補助金政策、鑑於該事實兩者不可充分考慮等語、

而最後、關于美國鐵道運費之旅客運費低下、基金額別要求希望矣、

第三部門

美國視察團一行日本視察後更渡華、則一行希望關於中國銀問題之實情並日金融家之意見、對於是日本側立說明深井兒玉兩氏、次關於美銀政策亦發質問矣、而中國銀問題之對策、日本側何等不述意見單止於中國銀之認識為範圍矣、

美國硬貨膨脹策

美國之全球金融政策案

【上海十日發】於全美銀協會主催之銀對策會議、下院議員馬爾丁達斯氏力說政府之通貨政策上硬貨膨脹策關于金銀復本位制樹立之時期、以現在為最適當時、而美國現所有世界金之大部份、故對于他國亦在得德惠之地位、且亦上院議員保維羅氏亦否定美國銀購入政策之對東洋惡影響說且主張銀貨鑄造論、對於是議員阿拉氏舉左記三項目、

一、銀一溫司提高為一弗二九、
二、計世界市場之美政府銀購入增加、
三、對于國內銀生產比現在之一溫司六四仙二分之一、為提高之起見俾設立自由市場、

對美國日綿排擊案 大阪綿業團對策

【大阪十一日發】窮境下之美綿布工業組合關於日綿排擊運動、紡績聯合會並輸出綿布同業會於十日綿業會館開催聯合特別委員會聽取外務省之報告、協議對策、於昭和九年度之對美綿布輸出額對於二百七十萬元同年度本邦米棉輸入額達四億九十萬元、對於美國在經濟的有利之狀勢、今次日本綿製品之排擊主為美國之選舉帶政治的色彩、綿業團體茲決左記方針以為善處對策、

(一)巴西派遣使節團形三(紡績代表、)伊藤竹之助(輸出並棉花代表)兩氏渡美之時美政府間接洽交涉以計排擊運動之阻止

(二)對于經育日人輸入商依賴善處策應于必要、由新聯資料之提供

(三)通日本綿花同業會對於美棉花輸出商依賴日本綿製品排擊運動之阻止、

四月上旬之日本貿易額

大体為平調狀態

【東京十日發】大藏省發表四月上旬內地及外地(朝鮮台灣)對外貿易概算如左(單位為千圓)

輸出	六八、六七四
輸入	七九、〇五〇
合計	一四七、七二四
入超	一〇、三七六
一月以來累計入超	一七三、三四五

而比前旬輸出入共為減少、

輸出	(減)	一七二八九
輸入	(減)	一七一四
共計	(減)	一九、〇〇一

仍右貿易額中重要輸出入額如左、

▲輸出	金額	比前旬
小麥粉	一、二九一	(增)二二三
罐頭	一、四二〇	(增)六七
綿織布	九六九	(增)九四
生絲	八七〇三	(減)二、九〇四
綿布	二四八七七	(增)四二七〇
絹織物	二一五二	(增)二一四六
人絹織物	三八四二	(減)二七
衛生衣	一四三三	(減)二二五

▲輸入	金額	比前旬
小麥	一一四六	(減)七九六
豆類	三三六九	(增)二、一一一
原油	三二七四	(增)八六二
棉花	二〇五七七	(減)二〇六
羊毛	六七六二	(增)二三二
鐵	六三〇二	(減)七一〇
機械類	二五八七	(減)五四〇
木材	一七二九	(增)一六八

概況 前旬出超後、今旬復平調狀態、入超額達一千三十七萬六千圓內容比於前旬無大變化、今旬之入超專反映輸出部面之變化前旬之輸出數字全為例外、輸入方面棉花之輸入趨勢大體達四十萬擔、羊毛漸近於終末期今後第激減傾向、輸入金額無大變化、隨入漸減到此超轉換機矣、

朝鮮勞働者派遣於滿洲

【京城發】朝鮮總督府鑑去歲來之災害、期羅災民之生活緩和與勞力之調節、且供給消化困難之勞力、已通赶在機關、調查需給狀況、其結果、勞於本歲滿洲各種建設工事、勞働不足達四五萬人、其大部份以山東苦力為充足、而中約一萬五千名使役內鮮滿人、總督府決今歲派員勞働者五千、現研究實行案、而總督府以約二星期之豫定、由十五六日約二週間派遣社會課竹內囑託及三浦屬、於新京奉天、四平街、大連、協議實行弁法、

中銀貨幣發行額

中銀由三月三十一日至四月六日止之貨幣發行額為一六、四四七、一九三、〇九八

紙幣	一四、四三八、七一三、九五五
準備	六、四〇〇、一三九、九五五
保證	八、〇二八、五七三、〇〇〇
鑄幣	二、〇一八、四八〇、一四三

日本外務省巡閱近東經濟

【東京十日發】外務省令前意太利駐剳大使松島肇氏俾巡閱波斯土耳其、阿富汗及近東地方、印度、南洋、荷印等日本之新市場地帶、同時並行通商關係之視察調查特令隨行若松通商第三課長、松島氏一行五月上旬出發以約二個月之豫定、完了巡閱以許民間當業者之事務聯絡各政府當局間關于通商振興發展策為協議、

美產銀購買價格 一盎斯低減六仙半

【華盛頓十日】羅斯福大總統十日夜公表將新產銀購買價格每一盎斯、低減六仙半、決定為七十一仙、當即實施、

哈爾賓之資本進出

廣軌綫接收後之哈爾賓、南滿朝鮮內地之大小資本家之進出者不少、接收後設立之商社已達十數店、小資本之者、已達五十店本歲豫想為二倍以上、

油坊造餅額

三月中突前稀減

【大連】蕭索數年之大連市油坊界、迄未恢復、至本年三月中之營業油坊、及造餅數、愈見減少、刻據油坊聯合會調查、三月中操業者僅十五家、製造額除撤餅外、不過百六十八萬四千七百七十片、比之去年同月、竟減至半額、再比之例年、成稀有之不振、查其原因、既由外埠減銷、實亦原料價昂、餅市低落等故耳、

錦洲粮價穩和

【錦州】本市之粮價、近日來、驟入穩和之狀態、茲將月之八日、行價如左、

紅粮每斗、一元八毛五、玉米一元三、小米二元二、元米二元一角八、秫米二元、吉豆二元二、元豆一元七角五、小豆一元六角五、合豆一元五、江豆一元八、芝蔴三元云、

蘭印政府發布檢閱令

【神戶九日發】依巴達維來電蘭印政府鑑日荷會商失敗、不但外國商品之輸入制限今次決阻止外國商品之活動、四月六日發布外國商人之信書、電話、電信、檢閱令、

上海標金市況

【上海十日發】海外銀塊為堅調步調、更先行呈高昂之狀匯因蕯遜之磅收買及國民政府之對策不安不去、追從海外漲無積極的策動、

東京股份況

東株十一日開市股份市況現在如左

新東	一四六四
新鐘	一二四四
日產	九六九
日魯	六三三

中央銀行市單

(四月十一日開市)

滙紐育	三〇弗八分七
滙倫敦	一志三片十六分五
金票	一〇九圓七〇
鈔票	八四圓〇〇
滙上海	八六圓〇〇
滙天津	八六圓〇〇

條銀金標

倫敦銀塊現行	二八片一六分一五
同遠期	二九片一六分一
紐約銀塊現行	六四仙八分一
孟買銀塊現行	六八留比一六分一

上海標金 午前 開市 八五八圓四 上行 八五八圓四 下行 八五八圓五 大價 八六一圓三 小價 八五七圓三 後開行 八五六圓九

中外滙兌

午前	
美匯兌	四弗八四仙八分五
美日滙兌	二八弗四二仙
美日滙 賣	二八弗一六分五
美日滙 買	二八弗一六分七
美國上海滙	三八弗一二仙
上海市滙 賣	一三三圓四分三
上海市滙 買	一三四圓四分一
上海美滙 賣	三八弗一六分一三
上海美滙 買	三八弗八分七
上海英滙 賣	一先六片一六分一三
上海英滙 買	一先六片八分七

午後	
英美滙兌	弗 仙
美日滙兌	弗 仙
日美滙 賣	二八弗一六分五
日美滙 買	二八弗一六分七
美國上海滙	弗 仙
上海東滙 賣	一三三圓四分三
上海東滙 買	一三四圓四分一
上海美滙 賣	三八弗一六分一三
上海美滙 買	三八弗八分七
上海英滙 賣	一先六片一六分一三
上海英滙 買	一先六片八分七

●奉天城內匯兌

國幣 匯上海	一、二三三
國幣 匯中銀	……
現洋 滙天津	一、二三〇

●大連匯上海 一〇〇八圓〇 一〇〇七圓五
午前 一〇〇六圓五 一〇〇七圓〇
大連烟台 一〇〇六圓〇 一〇〇五圓五
午後 一〇〇五圓〇 一〇〇五圓〇
●安東滙上海 一〇二二〇圓〇 一〇〇七圓五

●奉天城內錢鈔 六、〇〇〇
國幣換金票 一、〇九六
鈔票換現大洋 一、二三
哈大洋換現大洋 〇八、〇
滿中交票換現洋 一、二三〇

各地錢鈔

奉天

●日站金票對國幣

	午前	午後
開行	九一一五	九一、四〇
下市	九一四〇	九一、四〇
大價	九一四〇	九一、五〇
小價	九一一五	九一、三〇
安數	五二万	三〇万

●全國幣對金票行

午前		午後	
九點	一〇九八〇	一點	一〇九、七五
十點	一〇九七〇	二點	一〇九、七〇
十一點	一〇九七〇	三點	一〇九、七五

●鈔票對國幣

	午前	午後
開行	一二二三〇	一二二五〇
下市	一二二五〇	一二二三
大價	一二二六〇	一二二四〇
小價	一二一二〇	一二一一五
安數	二〇万	二五万

●同現行

午前		午後	
九點	一二二〇〇	一點	一二、一五〇
十點	一二二〇〇	二點	一二、一三〇
十一點	一二一一五	三點	一二、一三〇

大連

●鈔票對金票(近卯)

	午前	午後
開行	一三三一〇	一三三一五
下市	一三三二〇	一三三九五
大價	一三三五〇	一三三九五
小價	一三二八〇	一三三〇五
安數	万	二九四万

遠卯

	午前	午後
開行	一三二九〇	一三二九〇
下市	一三三〇〇	一三三七五
大價	一三三〇〇	一三三八〇
小價	一三一〇〇	一三二七五
安數	六五万	五五八万

●同現行(午前)(午後)

午前		午後	
九點	一三三四〇	一點	一三、三〇〇
十點	一三三一〇	二點	一三、三九五
十一點	一三三二〇	三點	一三、六九五

●鈔票對小洋票現行 一二、九六〇
●洋現對鈔票現行 一四二〇〇

安東

●國幣對金票

	午前	午後
近卯開	一二〇〇〇	一一〇〇〇
同下市	一一〇〇〇	
遠卯開	一〇九六〇	一〇九六〇
同下市	一〇九五〇	

開原

金票對國幣現行(午前)(午後)

午前		午後	
九點	一〇九七〇	一點	一〇九七〇
十點	一〇九七〇	二點	一〇九七〇
十一點	一〇九七〇	三點	一〇九七〇

新京

(午前) 午後
●鈔票對金票 一三三九五
●匯票對金票 一〇九八〇
●匯幣對鈔票 八二五五
●鈔票對金票 一三三一〇
●現洋票對金票 一〇九七五
●國幣對鈔票 八二八〇

哈埠

●國幣對金票現行

午前		午後	
十點	一〇九五五	二點	一〇九五五
十一點	一〇九五五	三點	一〇九五五

惠通行出帆
▲利通號 ●開往芝罘威海衛仁川 四月十四日
▲昌平丸 ●開往芝罘 四月十一日
▲泰康丸 ●開往芝罘八角口 四月 日
▲慶運號 ●開往門司宇品今治尾道 四月十一日
惠通行 電話一一八、三八五二

大連汽船出帆
●青島上海行(上午十一時開)
▲奉天丸 四月十五日
▲大連丸 四月二十日
●天津行
▲天潮丸 四月十三日
▲長平丸 四月十二日
●基隆高雄行
▲山東丸 四月十三日
▲山西丸 四月廿三日
●新瀉伏木敦賀行
▲河北丸 四月廿八日
▲河南丸 四月十七日
●元山芝罘清津雄基行
▲遼河丸 四月廿二日
●龍口登州行
▲龍平丸 四月十八日
大連汽船株式會社
芝罘威海衛清津雄基船票發售處
日本國際觀光局奉天分局 日電二三九一四 二八六三
大和旅館出張所(日電四六一一)
全城內分局(日電三五〇三)
哈爾濱新京外各地日本觀光局

大阪商船出帆
●開往門司神戶大阪(上午十時開)
▲特克瑪丸 四月十二日
▲吉林丸 四月十三日
▲扶桑丸 四月十五日
●開往天津
▲朝熊丸 五月一日
●上海福州基隆高雄
▲中華丸 四月二十日
●開往橫濱
▲朝熊丸 四月十三日
●開往紐約
▲關西丸 四月十八日
船票發售處 滿鐵沿線各站及各埠日本國際觀光局
車船連運票(往復票車減二成船減一成)通用期限兩個月大連門司神戶間船票(買往復票價可減二成通用期限參個月)
▲專屬貨物代辦處 各地國際運輸株式會社
大阪商船株式會社 大連支店 奉天事務所 奉天浪速通二六

阿波共同汽船出帆
▲十六共同丸 ●開往芝罘威海衛青島 四月十三日
▲長山丸 ●開往天津 四月十六日
▲長山丸 ●開往仁川鎮南浦 四月 日
大連市山縣通 阿波共同汽船會社 大連支店 電話六九九一 五〇〇一

破傷風 痲疹 免費奉送
井筒飯店
奉天日站市場正門

世界強身藥惟我獨尊
諸君如不信何妨一試
鹿色補丸 虛弱者之救星

天下一品
萬
萬字老牌醬油
日本國之一年間醬油釀造額四百萬石
本工場是日本最大工場釀造最優醬油
本工場一年間醬油釀造額六拾萬石
資本金參千萬圓
野田醬油株式會社奉天出張所
奉天宇治町六番地
電話二六九七番

咳!!!咳!!!咳!!!
帕勒托潤肺止咳。功效卓著。其於氣虛虧，腦力不足，易感風寒諸患。亦殊有益。
英商祥茂有限公司
哈爾濱經理

帕勒托 (靈驗良藥的)
(五)
PALATOL

謄寫版的最高權威 不二謄寫版
印刷鮮明、製造堅固、價值低廉、操作簡易
日本政府特許『不二謄寫版』發賣本舖
滿洲國軍 滿鐵路總局 關東軍 關東局 承辦
奉天 大氣堂
奉天木會町拾番地 電話(日)五八〇九番
主要營業種目
不二謄寫版 不二日之出謄寫版 星印輪轉機 軍用謄寫版
不二複寫紙 不二打字機原紙 高級文房具一切
製造本舖 不二版合資會社

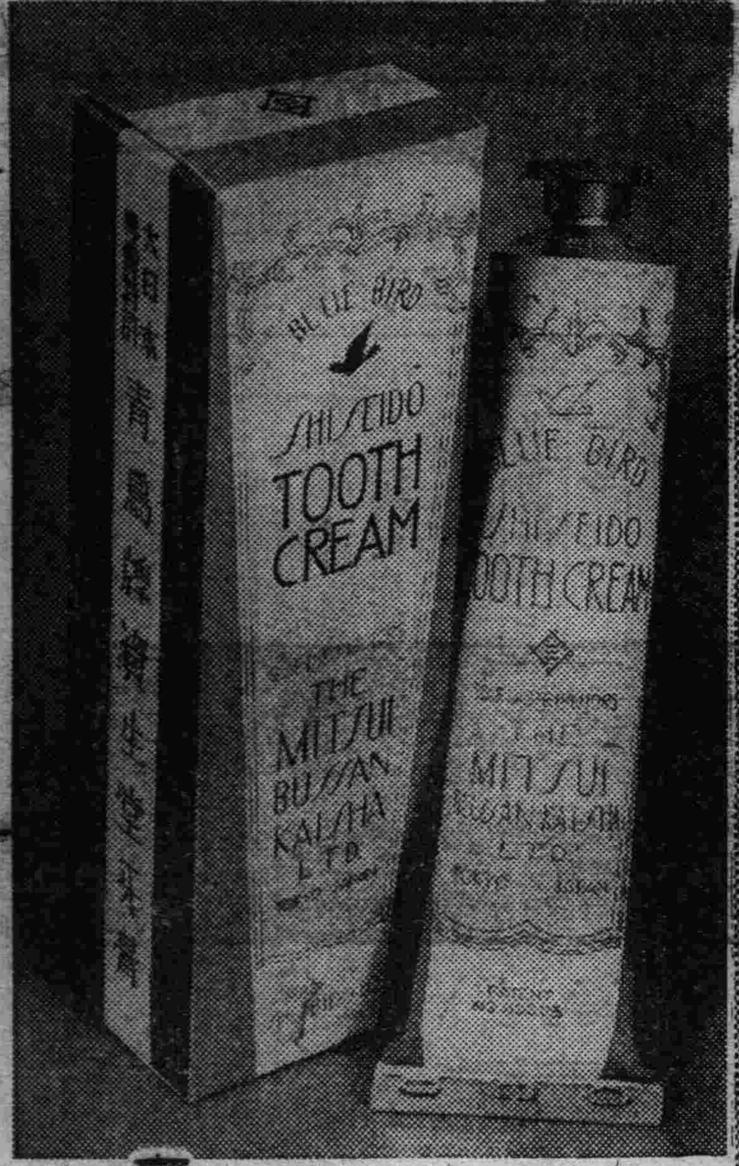

青鳥牌牙膏

資生堂創製

大日本・東京・銀座

本牙膏與他質之粉末練成糊質者、大不相同、敝社特別創製之安全的膏質也、琺瑯質絲毫不受損壞、牙齒潔淨、牙齦堅固、兼有強烈之殺菌力、遇水易化、將牙刷用水一洗牙刷上、絲毫不留粉末、故牙刷不至於損壞、尤妙衛生、並無不愉快之藥味、故使用之後、喝湯茶之類、味道如常、頗覺爽口、諸位請快購用

總批發處・滿州各埠 三井洋行

寫眞・銅・凸版

技術精巧 價格低廉

大連市二葉町二〇 岩谷寫眞製版所

殺蟲大王 "瑞納司" 之 連鎖店計劃圖

RN

福音

招聘

◎本商行製造之殺虫藥「瑞納司」於今年出售期中預定三十萬元之販賣計劃自登報聘募以來頗蒙各省縣處歡迎贊許故應募代理販賣者極形勇躍今擬擴大計劃於各地成立連鎖店志望者希早日報名以按順序詮擇選定

◎附郵票一角三分卽履送詳章

一、資格 富於商業信用及經驗者

一、待遇 支給月薪 賞與金津貼

奉天浪速通七 泰來商行啓

製造元 泰來商行 奉天浪速通七 電話三三九一番

奉天城內販賣所 全順成生記 奉天翰墨軒胡同 電話(滿)三四五八番

腦神經病實爲人生之大敵

火速打倒！茲有靈藥健腦丸！

腦病良藥

健腦丸

神藥健腦丸。原係調和東西所有精良純粹之醫藥。而創製者也。故一服此藥。不特補養頭腦。從正環流血液。復恢疲累。治驗頭痛並腦火。尤且順利便秘。安穩睡覺。明晰頭腦。以增記性及理解之腦筋。

定價 [illegible]

各大藥房均有發賣

總發賣 大阪 丹平商會藥房

代理處 大連 日本賣藥會社

大前門香烟

名聞遐邇

公餘之暇 聆妙曲 吸名烟 一樂也

君爲目力計 請戴本行眼鏡

儀器精良・驗光準確

質料高上・售價低廉

城內中街大西門裡 亨得利鐘表眼鏡行